朝鮮日報
夕刊
二十二日(土)
本紙朝夕刊十二面
編輯人 發行人 方應謨
發行所 京城府太平通一丁目六一 株式會社 朝鮮日報社
本社發行刊行物 月刊『朝光』 月刊『女性』 月刊『少年』

日英原則的諒解成立

東京、倫敦서 共同聲明發表

【東京電話同盟】有田、크레기會談에 依한原則的諒解에關하여 政府는 別項과가치 臨時閣議에서 正式承認을한 結果 英國側手續이끗나기를기다리어 東京及 倫敦에서 共同聲明을發表하게로되엇는데 右聲明案은如左하다

日英兩國은 天津의現下一般問題에關하여 十五日以來三回에 걸처 有田外相、크레기英大使와의間에 會議를거듭한結果 左記諸點을確認하엿다

一、英國은支那에서 日支間에 戰鬪行爲가行해지고잇는 現實的事態를確認함

一、英國은 日本軍이 그占領地域內에서 그安全과 治安維持를爲하여 各種要求를할것을認定함

一、英國當局及 在支英國民은 支那側을利하고 日本을 害할行爲를 行하지안흘것을認知함

【東京電話同盟】日英會談은 지난十七日以來 三回에 걸친 有田、크레기會談 結果 天津問題의背景이되는 一般原則的問題에關하여 雙方間에 大體로 原則的諒解가 成立되어 二十二日 各各兩國政府의 確認을 어든後 同日夕刻共同聲明을發表하기로되엇는데 今番成立된原則的諒解는

一、英國側이 現在日支間의平常과다른 異常狀態가存在하는事實을認定한것

一、日本軍의 作戰上의必要에基하여 治安政治經濟其他處置를 取하고잇슴을自發的으로 承認할意思를表明한것

의二點에 重要意義가잇다 特히 二十一日의 第三次會談에서 英國側이 從來의態度를變하여 我方의主張을聽從하여온것은 今次事變發生以來 東亞의新事態에對하여 英國으로는 反日的援蔣策을 固執하여오던것의 不利를漸次痛感하고 對日關係의 窮狀打開를 꾀하려고하는 苦悶을 表徵한것으로 보이나 아직 英帝國은 面目問題에 拘碍되어 一步前進 我方에對하여 積極的協力을約束함에 이르지못한것은 자못不滿足한感을준다 그러나 日英會談은 一部原則的諒解에 達하여 드디어來週初天津의 具體的問題折衝에 들어가기로되엇는데 右交涉에서는

一、程錫庚暗殺犯人을 無條件으로引渡할것 一、租界內 反日及共產分子를 嚴重取締할것 一、租界內 無電使用을 禁止할것 一、聯銀券에對한 協力을 實行하고 其他通貨政策의 攪亂行爲를 하지안흘것 一、英領事館內에 保管中의現銀을引渡할것 一、租界內 支那側 銀行錢莊商社等의 檢査取締에 協力할것

其他日本軍의 生存上絶對必須한 各種具體的案件을 들어 英國側의 協力을 促하게될터인데 이에對하여 英國側이 어느程度의誠意를表明해올지는 가장注目할바로 我方으로서는 今回의 原則的諒解로써 安心치안코 끗까지 旣定方針에準하여 所期目的을貫徹코자 英國側의 態度를嚴重監視中이다(寫眞은 有田外相과 크레기大使가 會談前에 人事하는光景)

會談成立報에 重慶政界唐慌

【香港二十一日發同盟】重慶來電에依하면 第三次東京會談에서 英國側이 日本側의 原則論을承認하엿다는 報道는 當地政界에非常한 衝擊을주고잇다 問題의性質이 支那側에잇서서는 너무나重大하기때문에 當局은 거의施策할바를모르고 昨日까지의 對英感情은 一轉하여 怨嗟로變하고잇다 即外交部長王寵惠는 同日午後 急遽外交部會議를召集하고 直時 郭泰祺 駐英大使에게 緊急訓令을發하여 할리팍스外相과 會見케하여 眞相把握에努力하도록訓令하엿다 外交部는天津事件에關한 現地交涉이當局으로옴마가자벌서英國側에 妥協讓步의意圖잇슴을看取하고 此間歐米派遣 總動員하여 妨害에努力하는同時에東京會談에對하여 一縷의希望을부치고잇섯스나 第三次會談으로新情勢를알게되자 자못唐慌하고잇다

東京會談進捗따라 兩國關係明朗化乎

【倫敦廿一日發同盟】廿一日의第三次 有田、크레기會談結果에對하여는 廿一日夕刻까지도 크레기大使로부터 公報가아직到着하지안헛스나 天津事件의背景이되어잇는 全般的諸問題에對하여 有田、크레기兩代表間에 意見이合致되엇다는 東京電報에 依하여는 英外務省當局도 極히滿足한뜻을表明하고잇다 從來東京會談의難關은 全般的諸問題에의 見解의 懸隔은 到底히 妥協이 어렵다하여 交涉은決裂되지안흘가고 念慮되고잇섯스나 英政府特히首相은 東亞의現實과 歐洲의情勢에비추어 어데까지 日英會談進捗을 期待하여 特히 英國輿論에 對하여 首相官邸로부터 微妙한日本의 戰爭狀態存在를 承認한것은 英國이 極東政策의 重要轉換을 意味하는것인데 個個의 懸案에對하여

前後八時間동안 聯合艦隊諸訓練을天覽

【葉山電話同盟】惶恐하옵게도 大元帥陛下께옵서는 二十一日我海의主力聯合艦隊의 容永一勝의 諸訓練을 終始熱心으로 天覽하옵섯는데 士氣旺盛 精銳果敢한 訓練은 洋上을壓하여 그偉然한 威力에 格別히御滿悅하옵섯다고 承聞된다 快速을 誇하는 旗艦上에서 御椅子끄는 걸으읍시고 泰然하옵신 御姿를 奉仰하와 供奉員을 終始 將兵一同은 오직 感泣하엿는데 諸艦訓練作業이 開始되자 陛下께옵서는 後甲板에 或은艦橋에 出御하옵시사 强하게 直射하는 비츨 쪼이옵시면서 御椅子도 쓰시지아니하옵시고 香取艦에서 天覽하옵시사 吉田長官以下에對하사 臨時御下問하옵시고 飛沫을날리면서 疾走하는 諸艦의計列과함께 灼熱의艦內에서 肉身을挺하는 各艦將兵의作業과 近代戰의威力을보시면서 飛翔하는猛鷲의訓練等을 雙眼鏡으로써 終始御熱心으로天覽하시와 御白의御軍裝도 구실가튼 御汗으로 저즈시오매 將星等은一同恐懼하엿다 陛下께옵서는 正午御座所에 入御하옵시사 秩父宮、高松宮、伏見宮、各宮殿下를 奉始하사 湯淺內府、松平宮相以下側近 米內海相、吉田、長谷川兩長官 百武、加藤兩軍事參議官等 將星十二名에對하사 宮內省에서 謹製한 辨當을 賜하옵섯다 此間 陪席三十分間 다시 旗艦에出御하옵시다 이리하야 八時間동안海上에 계옵시다가 午後六時 四十七分 天機御麗하옵시게 葉山御用邸로 還御하옵섯다 그리고 이날 陛下께옵서는 訓練關係員一同에 對하사 御救付煙草를 賜하시와 勞를 犒하옵섯다

御歌下賜吩咐에 南朝鮮總督謹話

皇后陛下께옵서는 今次事變에 際하사 戰死者 出征及 應召軍人의遺家族에對하사 기피 御心을垂하옵시어 御歌及 御內帑金을下賜하옵섯스며 또 昭和十二年十一月三十日、支那事變에 戰死又는 戰傷한 陸海軍將校以下及關東局長 外務省警察官에 對하사特別하옵신 軫念으로써 御菓子及御歌下賜의 吩咐를 拜하고 更히 昨年八月 蒸把된 張鼓峰事件에도 亦是 御歌及 御菓子를 下賜하사 國民一同이 感泣한바이엇는데 今番 滿蒙國境 노몬한附近의 衝突事件에 關하사 戰死한 陸軍將校以下에 對하사 支那事變戰死者와 同樣의 軫念으로써 御歌及 御菓子下賜의 吩咐를 拜하와 거듭 御仁慈에 奉對하여 오즉 感激에 不堪하는바이다 本職은 일로서는 直時 御言上을 皇居大夫에 依賴하엿는데 半島官民으로서는 이기픈 御仁慈를 惶懼하게 생각하여 一段 內鮮一體 互相親睦하여 援護事業에 最善의努力을 다하여 萬遺憾업기를 期하고자 생각하는바이다

吉田聯合艦隊 司令長官謹話

【東京電話同盟】大元帥陛下께옵서는 事變下의 國務가 御多端하옵신데 不拘하옵시고 惶恐하옵게도 洋上에 進御하사 親히 聯合艦隊의 諸訓練作業을 觀覽하옵심은 本職은勿論 聯合艦隊將兵一同은 참으로恐懼感激 하는바이다 이날聯合艦隊將兵은 太平洋上에 金色燦然한 天皇旗를 奉仰하고 士氣가 益益 昂揚되어 水上諸部隊를 비롯하여 潛水艦部隊 航空部隊의 戰鬪作業을 實施하여 立體的近代戰의實戰 그대로의狀況을 天覽에奉供하여 無限한 感銘을느끼어 我等艦隊將兵一同은 孜孜히 有事에 對應할 訓練에 從事하고잇는데 聯合艦隊 今次行動의 機會에 際하여 今日의 이光榮과 고마우신、大御心과를기피 銘心하고 또陛下皇國未曾有의重大時局에際하여 聯合艦隊의 責務가 益益重且大한 所以에 鑑하여 益益奮勵努力하고 練武精進하여 實力精練을 期함으로써 護國의大任을 다하여 大御心에 奉答할것을 盟誓하는바이다

磯谷參謀長 二十二日空路歸任

【東京電話同盟】滿蒙國境問題에 關하여 協議次上京中이던 關東軍參謀長磯谷中將은 中央部와의 重要協議를 마치고 二十二日午前六時 羽田飛行場發 旅客機로 歸任하기로되엇다

臨時緊急閣議서 日英諒解條項承認

英國訓到着即時第四次會談을開催

【東京電話同盟】政府는 有田、크레기會談에서 我方이 提議한一般問題에 關한 原則을 英國側이 承認하엿슴으로 兩代表사이에 協定된 原案을 正式으로 承認하고자 二十二日午前九時五分부터 首相官邸에서 臨時緊急閣議를 열고、平沼首相以下 近衛無任所相을 除한 各閣僚出席下에 먼저平沼首相으로부터 臨時閣議를 열게된 趣旨에對하여 東京會談은 英國側이 一般問題에 對한 原則에 對하여 我方의 提議를 受諾하엿스므로 右會談經過와 結果에 關하여 協議하고저한다 는뜻을 말한다음 有田外相으로부터 前後三回에 亘한 會談에 있어 英國側의 諸懸案을 提示하고 我方에 對하여 三國간의 의도하는 原則問題에 關한 我方의 提議를 英國은 原則的으로 受諾하고 日英兩國의 協力을 圖함은 兩國의 生存上 必要에서 取할一切의 措置及 英國의 利的行爲의 取締에 對한 承認에關하여도 二十一日의 第三次會談에서 겨우解決點에到達하여 我方의提議한 原則問題는 全部英國側이 容認하엿다 一般問題는 日英會談은 原則問題討議를 마치고 天津의具體的問題討議로 옴마갈順序를 엇게되엇다고 會談經過及結果를 報告說明한後 有田、크레기兩代表間에서 原案을提示하여 承認을求한바 이에對하여 各閣僚로부터 主로 協定事項에 關한 質問이 있은 後 이를 承認하엿다

옷토獨大使入京

駐滿公使와南總督訪問

駐日獨逸大使 오이겐·옷토氏는 書記官 列哈斯氏等 帶同 二十二日 京城驛에 到着한 오토大使

오토大使는 二十二日京城府內各方面을 觀察하고 二十四日午前三時十五分發 「아카쓰키」로 本國에서 西伯利亞經由赴任途中에잇는 大使의令夫人及 外交傳書使와함께 滿洲國方面에 向할豫定이다

오토大使는 午後六時半 大公使館에서 中村軍司令官以下 在京軍官民有力者 三十餘名을 龍山官邸로招待 日、獨、滿三國의 歡談을交換하려고 南總督과 오토大使와그네公使 會談에서는 現下國際情勢의 緊密한 提携强化 京城府在獨逸領事館新設問題에 이르기까지 各種話題가 互相歡談가운데 나오게되어 極히意義잇는모임이 될터이다

단市合併强行時 波蘭은斷乎抗戰

波國軍總監과米婦人記者會見談

【와루샤워二十一日發同盟】波蘭軍總監스미그리리스將軍은 最近米國婦人記者를引見會談하여 國外에 多大한反響을 이르켯는데 波蘭各紙所報에依하면 同將軍의 談話要旨는 如左하다

波蘭은 단치히問題解決을 爲하여 오직平和的努力을 希望하고잇스나 獨逸이 단치히를 合倂하려하면 波蘭은

助力없이도 單獨으로 싸울決意가잇다 只今 波蘭全國民의意思는 完全히 一致되어 波蘭軍은 모든兵器 裝備를 보다 낫지못한 獨逸軍에게 비하여 彼大치는 못하나 그軍은 戰爭을 하게되면 波蘭國民은 그年齡如何를 不拘하고 全部兵士가되어싸울것이다

滿洲里蘇聯領事

突然國際列車發車禁止

【新京二十一日發國通】滿洲國의 外交部當局에서는 今般滿洲里蘇聯領事의 無條件한 態度는 黙過할수업서 蘇聯領事의 滿洲里 驛頭 에서의 抗議에 對하여 亦然한 處置를 取하려 하고 이제 驛情이 騷然하여 이의 激昂한 感情은 이때문에 國境線에 보이는 바가잇다 滿洲里驛에서 北行國際列車가 二十日 午後 十日 突然 蘇聯當局의 禁止로 一般民衆은 不安에 싸여잇는데 作日 奇怪하게 蘇聯領事의 突然한 禁止를 理由로 일제히 이것을 宣言하엿다 今番에 이르러 蘇聯側의 이러한 行動은 國境의 緊張狀態가 加하고 國境蘇聯側에서 日滿軍事行動에 對하여 北行國際列車 禁止措置를 取하엿다 이날 뜻업시 問題가 갈아진것이다

鐵道參與官更迭

【東京電話同盟】鐵道參與官 淸水德三郎氏는 民政黨 滋賀縣支部長으로써 今秋九月擧行될 縣會議員選擧에 準備할必要가잇다는 理由로 辭意를表明하고 잇던바 今番그辭任을 認定、後任에 福島縣選出民政黨代議士 林平馬氏를 起用키로決定하여 二十二日如左히 發令되엇다

任鐵道參與官(二等) 林平馬
鐵道參與官 淸水德三郎
依願免本官

包悅卿氏逝去

【北京二十一日發同盟】蒙疆銀行總裁 蒙古軍參議陸軍中將 包悅卿氏(六〇)는 일찌기 腎臟炎 胃潰瘍으로 北京 獨逸病院에 入院加療中 二十一日午前十一時四十分狹心症을 併發드디어逝去하엿다

人事·集會

◀關屋貞三郎氏(中央協和會 理事長)二十二日 京城發湖南地方視察의 豫定을變更하여 二十三日午後二時十分 京城驛發東京直行豫定

◀眞鍋敬介氏(朝鮮金山開發會社 支配人新任人事次來社)

◀淺川龍象氏(同會計課長)同上

◀新川阿助氏(同管理課長)同上

◀辛泰嶽氏(辯護士)二十二日午前十時 武橋町八九番地自宅에서遭內艱

◀李肇邦氏(前普成中學校教諭)二十一日午後四時於明倫町一丁目二七의三 自宅別世 永訣式은 二十五日午前十時에 普成中學校 校庭에서擧行

八面鋒

◇ 至嚴氏도 惡醒한冥懷、原則的承認은 하엿다고하여도 老獪變이라 細則에 더注意가 必要。

◇ 法幣의 崩落은 將政權內部의混亂을 招來、混亂에서 離脫、離脫에서 崩壞는 自然의 途程。

◇ 崩壞를 豫感하엿다면 老獪英國도 翻然悔改의秋。

◇ 東京會談에서 原則的承認도 冒邊의 消息을 裏書한것이아닐까。

◇ 今日 排英全鮮大會가 開催 國民의 絶叫는 러던兒도 鼓膜이 을렷겟。

◇ 京春鐵道가開通、中部橫斷線의 始作이요 完成은 交通朝鮮의 劃時期的成功。

◇ 蘇蒙機 八十機가 또飛來하엿다고。根本的對策을 樹立함이必要。

救主의마즈막약속

『예수』의 지상 생활은 그럭 저럭 마즈막이 당도하엿다 때는 정히『유대』인의 유월절을 지키기 위하야 준비하는 날이 니르렀으니 축 누룩잇는 떡을 금하고 양을잡는 때이다 말하자면『유대』인의 교회절기로 一월인『니산』월十四일이오 양력으로는 四월六일『목요』이엇다『예수』께서는 레일과가티 十자가에 못박히실터이대 제자중『베드로』와『요한』을 보내사 유월절잔채를 예비하게 하섯다 그리하야 저희가 나가다가 주의말슴하신대로 한 사람을맛나 함께 섯에 드러가서 그가 드러가는집에 잇는 큰다락방에다가 준비하엿다 이 다락방은『예수』一行이 유월절을 지키시기 전에 오래동안 잔치하든 곳인 자기들의 모친『마리아』의 집이엇던『마가』라하는『요한』의 모친『마리아』의 집이라는 것이다 정겨이 되매『예수』께서 사도들과 함께 자리에 안즈시고 설화하시되『내가 해를 밧기전에 너희와 한가지로 이 유월절 먹기를 원하고 원하엿노라』하시고 말슴하신 그 어세가 간절하심을 보아서 어번 모임이 얼마나 심장한 의미를 가젓는지 짐작할수 잇다 그 뒤로 말하면 첫재는 어 유월절을 하나님 나라에서 일우기까지 다시 먹지 아니할것이리라 둘재는 그 먹는 떡과 마시는 포도즙으로 당신의 몸과 피를 기념하며 따라서 새 언약을 세우셧스니 그몸은『너희를위하여주는것이라』하섯고 그 피는『곳너희를 위하여 흘리는것이라』하섯스니 十자가에서 구주되신 죽음을 성취하신 정신이 여기서 다 나타난것이다 어로 말미아마 우리는『예수』와 합하여 하나가 될을 얻수잇다 마치 먹고 마시는 음식이 사람의 속에서 동화(同化)작용을 행하여 우리의 살도 되고 피도 되며 따라서 우리의 생명 곳 자아(自我)를 일우는것과 가튼것이다 이는 그 음식을 분석이나 하고 설명함으로 되는것이 아니오 바라보고 조화함으로 되는것도 아니오 오직 그것을 실지먹음 밋고 행함으로되는것이다 얼마전에『예수』ㅣ하면 말슴하시기를『내살은 참먹을것이오 내 피는 참 마실것이니 내 살을 먹고 내 피를 마시는 사람은 내 안에 거하고 나도 그 안에 거하리라』하섯다 우리는『예수』를 영접하여 우리의 추로로 그를믿지하여 우리의 구속자로、그를 사랑하여 우리의 친구로그를순종하여 우리의 왕으로 기념할것이다『너희는 이를 행하여나를기념하라』하섯다

第三回 懸賞寫眞

三等『水邊』

撮所 漢江

京城府吉野町一丁目七〇 李相天

白癜紫癜麻木 蟻行癩痛痛症 速治劑 新肌丸新發明 火傷갓치부르른症 手足麻痺其他瘇瘤
문둥병 癩病
京城府龍頭町 東都製藥合資會社

優秀한 胃腸救急藥으로써 賞贊을博하는
安川コロダイン
全國藥店에有함
東京 安川晃榮堂

松の實ミルクキャラメル
京城菓子株式會社

京南支局 電話④一三〇二番

『朝鮮名人傳一卷』發賣

產めよ殖せよ 國のために!!
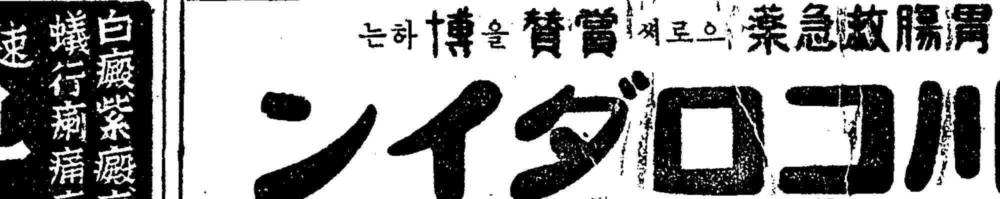

芯から美しく健康に 惠まれた女性は益々輝く!

天이준美 가女性의大役 出席으로 衰退해진다고 생각하는 處女들이 가른振數을하는것을 생각하신다면 아실줄압니다。美와절묘과 健康까지도 송도리채 빼는것은 女性自身으로서 意外로 輕視하는 婦人科諸病이야말로 幸福의 花園을 짓밟는 惡魔입니다 美와 健康의源泉……姉妹들은이 枯渴하면 뿌리가업는 草花와마친 가지로 一朝에 서드러버릴것이 아닙니까?

病魔에放心은 禁物입니다 女性은연지하고 化粧에만精神을팔리고 잇스나肝要한 急所生命線에의病魔의侵入은 放置하지가 업수업니다 그러타고해서 效力에 不充分한 賣藥이나 粗惡한 治療藥으로서는 完全한 加療라고할수업스므로 全快看률 標準으로藥을選定해주십시요

나의라불리라 出席率低下의警告는 疑하고잇습니다 女性다이非常時에어데까지라도 의편이되며 守護하는 美神丸을 愛用해주십시요 本藥은 余快者가가장만흔것이 論보다證據 一週間에 다만 一回의愛用으로도 短時間에 奏效 몰라보리만큼 속으로부터 어여뻐지고 애티잇고健康이 恢復되야 귀여운애기를 나코 益壽케國家에奉仕도되고 帶下、經道히스테리ㅣ、月經不順、婦人科疾患等 모든失이게 自宅에서 남몰래 고칠수잇습니다 그리고 僅히 一日五錢의 藥代로 充分하므로 참으로 全女性의 도움이 됩니다。

效力倍增事仕
本舖研究部에서完成한美神丸錠劑藥은使用感滿點、奏効를速히하고 도한倍增하는優効藥으로서 添附五十錢定價에것을 無代로添附하고 發賣합니다 아직地方에는 宣傳이덜되엇사오니有用한분은 美神丸의外袋와四錢切手封入하시고申込해주십시요 進呈합니다

幸福의使者 藥書一枚 試藥進呈
大好評하실분은美神丸을試用하신다음本藥을한 번보내드리겟습니다 試藥一回로限 無料進呈

(注文法)
三週入(三週間分) 一圓五十錢
五週入 二圓四十錢
十錢入
廿週入
病院用 六十錢入 十五圓

注意 本藥의모양까지 類似한不正類似藥이 잇스니 注意하십시요

近代女性の理想的婦人藥
美神丸
本舖 合名會社 宮內書進堂 振替大阪五〇七番 電話船場五四五一·三四五九番
大阪市東區南久寶寺町堺筋
東京支店 小石川區

한잔 마시면 元氣旺盛
精力强進劑
參茸トニク

X光線完備
大京齒科醫院
京城鍾路三丁目(パゴダ公園東側電車路邊)
電話光③三〇二〇番

家庭溫泉藥
シロラクチン의 溫泉浴으로 씨슨듯 낫는다
땀띠·진무른데 무좀·버짐 은
분조코 爽快합니다 溫泉의行水는 實로氣分이 조흐므로 每日아하고는 못배기겟다고 稱讚을 밧고잇습니다
어느家庭에서나『대단히氣分이 좋습니다』
☆シロラクチン溫泉이얼마나爽快하고 좋은가를試驗해주십시요
シロラクチン

神經痛에不可飲

京城府水道에 赤信號
廿五日부터 "斷水"實行
一日三時間給水制限
旱魃로는 初有記錄!

날마다 급수능력을 넘기 오만천톤의 물을 공급하여 부민의 목을 축여주든 경성의수도도 날마다 닥처오는 더위에는 이기는 도리가업서 드디어 이십오일부터 제한급수(制限給水)를 하지안흐면 안되게되엇다 즉 이날부터는 매일오후한시부터 네시까지는 물을 보내지안는데 수도과에서는 이것으로 하루에 육천오백톤의 절약을 예상하고 잇스나 제한급수의 불편을 면하려고 미리 물을 저장하는등으로 이정도의 절약이 되지안흐면 제한정도를 강화하여 지금 인천에서하고잇는것과가치 오전에한번 다시 제한급수를 할게획이다 경성부수도가 제한급수를 하는것은 대정십사년칠월에 큰물때문에 수원지가 파괴되어 일수일동안 제한급수를 한 일이 잇슨뿐이며 더위때문에 제한급수를 하게되는것은 수도창설이래 이번이 처음이다

給水能力 四萬噸超過
連日 五萬噸以上消費
大峴山配水池물도 枯渴狀態

현재의 급수능력은 뚝섬의 사만톤과 노량진의 일만톤 합계오만톤밖에 안되는데 다음표와가치 연일오만오천톤을 공급하여온것은 대현산배수지(大峴山配水池)저수능력 삼만톤을이용하여 기계가 부서질정도로 밤낫작업을하여 보충하여왓기때문으로 이때까지 단수소동을면하엿스나 배수지의물도 이십이일에 이르러서는 거의다말라 버리고 이이상어찌 할수도 업스므로 이십이일부터는 의선경성 운동장을비롯하여 경성중학 용산중학 경성사범 철도운동장 『풀』과분수에 쓰는 물을 주지 안흐며 일반봉사에 쓰는 물도 절약케 하고 이십삼, 사이틀동안 빼라를 뿔려 일반부민에게 알린다음 이십오일부터 제한급수를시작하는것인데 그동안이라도 비가오던지 날이선선하야저서 하루에 씨이는물이 오만톤이내로 주러들면 제한급수는 면하게 된다

自然의 힘에는 이길도리업다
江頭水道課長談

제한급수를 아페두고 강두수도과장(江頭水道課長)은 우울한얼굴로 다음과가치말한다

서울의면목을 유지하라고 가진애를다썻스나 자연의힘에는 이길도리가업서 드디어 제한급수를 하지안흐면안되게되엇나이다 일반부민이 더위를참으시고 물을일층더 애껴쓰거나비가오거나하여 제한급수를하지안코지나가기를 마음으로빌고잇습니다

酷暑와惡戰苦鬪한 府水道課給水記錄

부수도가 그동안 기록적혹서와악전고투한『스코어』는 다음과갓다

▲二十一日 五七五〇四立方米(一立方米는一噸) ▲二十日 五五八二四立方米 ▲十九日 五六四八三立方米 ▲十八日 五六〇六九立方米 ▲十七日 五四四六〇立方米 ▲十六日 四八五〇九立方米 ▲十五日 五三九七一立方米 ▲十四日 五六〇七三立方米 ▲十三日 五四六〇五立方米 ▲十二日 五三二一七立方米 ▲十一日 四五八七一立方米 ▲十日 五〇一六六立方米 ▲九日 五六五三四立方米

"우물을消毒하라"
給水制限에對하여 荻野府衛生課長
一般府民에게警告

제한급수를하면 우물물을 쓰게될것은 필연적사실이므로 부민의 위생상에도 크다란영향이 미칠것이다『제한급수와 부민위생』이라는 기자의질문에 대하여 부위생과장 적야박사(荻野博士)는 일반부민이 꼭 지켜야될 몃가지라고 전제하고 다음과가치 말한다

우물은 현재 부내에 공동용이 삼천개 개인용이 사천개잇는데 공동우물은 여얼곱명의 부소독수가 날마다 돌아다니며『칼키』소독을 하고잇스나 개인우물은 미처손이밋지못하여 소독을 못하고잇스니 제한급수가되어 우물을쓸때에는한번꺼끄시 칠것과우물물은반드시 끄려먹도록할것이다 그리고 또하나는제한급수기간중에는수도전에『호-스』를대어고 쓰는것은 절대금물이다 이것은 노프곳에잇는 수도전에호-스를 대고 세탁가튼것을 하다가 그냥둔뒤에 급수제한이되면 나즌곳으로 더러운물이 전부흘러내려 물을보낼때에 석기게되는까닭이다 부내에는 지금적리가 대단유행하는때이므로 제한급수후의위생에 대하여서는 특히주의할필요가잇다

出征家族表彰에 記念時計도贈呈

경기도군사후원련맹에서는 도내에서 세사람이상의 출정가족을내인 가정에대하여서 오는이십륙일 오전열한시에 도청에서 표창하기로되엇는데 련맹회장 감자(甘蔗)경기도지사의손으로 표창장과 탁상시계하나씩을기념삼아 증여할터이다 그리고 이날표창바를 영예의가정수는 아래와갓다

京城府—十五家族 仁川府—二 驪州郡—二 平澤郡—一 合計 二十家族

또두죽엄

서대문우편국(西大門郵便局)국원이갑수(李甲洙)군은 이십일일오후여섯시쯤 채신봉에서 수영을하다가 심장마비를 일으키어 물에빠저죽엇고 부내옥수정(玉水町)삼백십삼번지 이만득(李萬得)의장남 순명(順命)(×)은 이십일일 오후다섯시 동리압강에 나가 목욕을하다가잘못하여 물에빠지고 말앗는데오늘아침열시 시체로되어 떠올랏다

"트럭"墜落 八名即死傷
端川鷹德橋下慘事

【咸南支社電話】이십일일오전아홉시반경 단천군 수하면중덕리(端川郡水下面仲德里)를 떠나동면고성리(古城里)로 달리던 목재를만재한 우부질소회사(宇部窒素會社)소유의 추럭(번호미상)은 응덕교(鷹德橋)를 지내던중 바른편압바퀴가 러지는 동시에 차체가 기울어지며 노피오메돌이나되는 다리미트로 추락하여 편승하엿던 인부하명은 즉사하고운전수이상인(李相仁)과 인부

假刑事"强奪劇
平北熙川郡에 珍事件

【平南支社電話】경찰서원을 가칭하고 가짜지폐를 검사하러왓다고하여 돈을내노케한후 이것을 사취도주한 괴한이 평북희천(熙川)군하에 나타낫다——이십일오후시경 평북희천군동창면하도성동(熙川郡東倉面下老城洞)농업 고제번(高濟番)(×)의집에는 자칭 희천경찰서형사 정기찬(鄭基燦)이라는 자가 차자와 최근 가짜지폐가 만히 유통되어 가짜지폐를 조사하러왓스니 가진돈을 전부검사하겟다고하여 주인이 지폐사백삼십원을 내어노차 모두 가짜지폐라고 단정하며 고제번더러 가짜지페를 위소하지안켓느냐고 을러대어 이를 결박한후 점심을 어더먹고 오후여섯시쯤 그집을 나와 가튼동리 김덕생(金德生)(×)의집에 틀려 가튼 수단으로 일백삼십원을 사취한후 김덕생을 결박을 지워가지고 밤길을 걸어 어딘지없이 아침오전네시경 개암점(介岩店)이란데이르자 두사람을 남겨노코 어디론인가 도망하여 버렷다 급보를받고 희천경찰서에서는 즉시 평북경찰부에 급보하여 동경찰부에서는 인접도에 수배하고범인을 엄중수사중이다

京春鐵道에 郵便車連絡

체신국에서는 이십사일부터영업을 시작하는 경춘선(京春線)경성—춘천(春川)사이의 철도우편차를 연결하여 우편물체송을 시작하므로 동선연선의우편물체송은 종래보다 훨신빠르게되엇다

첫고등소리우렁차다
女車掌의車中名勝古蹟案內도한異彩!
京春鐵道初發列車搭乘記

【加平에서 本社特派員李瑄根發電】경춘철도(京春鐵道)개통의날인이십이일 경성으로부터 춘천역개통식장으로 향하는 제일열차는 아침여덟시 수백명의내빈을태우고 발차신호를따라 기적소리도 우렁차게 성동역(城東驛)을떠낫다 기관차머리에 교차시킨국기도 기운차게 펄럭이고 객차의 채색한새파란 선도 어여뻐 처녀열차다운 새롯한맛이잇는데 좌석에안자 연선의풍경을바라보는맛도또한상쾌하다 기차가성동역을나서자 객차마다 어여쁜소녀차장이나타나 아름다운 목소리로연선풍경과 명소, 고적을일일히 설명하여주는것도유람기차가튼 기분을주어 흥취가퍼다 시원한바람을마즈며 청량리수풀사이를지나니 경원선 연촌역(硯村驛)이다 푸른산과 사이를지나 어릉(御陵)이 잇는금곡리(金谷里)역에 이르럿는데이 역은 순조선건축으로 수원(水原)역과가튼 채색을한것이 아담스러웟다 조금후에『론넬』을지나매 바른편에 북한강이 바라보이는데 이 근방의 풍경은 참말로 천하의 절경이다 도중주요역에는 개통축하의 『아-치』(綠門)가 서고 동네사람들이 역에 모여들어 축하기분이 굉장하다 특히 가평(加平)에서는 농민의 농악대(農樂隊)가나와서『로-칼·칼러』가득한 농악을 연주하여 철도개통을 축하하는것은 한층재미잇섯다 (사진은 경성성동역에서 첫출발하는열차)

亂賣防止코저
燒酒販賣統制
八月四日부터實施

조선주조중앙회(酒造中央會)에서는 소주(燒酒)의 판매방지를위하여지난일부터일동제위원회를열고 협의한결과 판매가격과판매용량(容量)등에 강한통제를하기로결정하고 총독부재무국에대하여 그인가신청을하고 잇든중이던바 드디어 이십일일정식인가가나왓스므로 오는팔월사일부터 통제를실시하기로 되엇다 이로써 소주의 판매는방지되어 업계의안정이기대된다 그리고 통제요항은

一, 판매가격

(1) 도매의최저가격은 다음과갓다 제조장또는 특약점에넘기는가격을 표준으로함

(가) 재래식소주 주정용량일도에 이십삼전오리

(나) 가개식소주 이십이전 단가개식소주에 재래식소주를혼합한것에대하여는 그혼합의비에의하여 다음의 금액에의하여 호합비를 이할이하의것은 주정용량일도에 이십이전오리 호합비를 이할이상의것은 주정(酒精)용량일도에 이십삼전

(2) 판매수량의 주정도수는 이십오도, 삼십도, 삼십오도의 세종류로하고 모두그주정용량을 용기에 표시할것

二, 販賣容器의 統一 주류를되나 말에 의해서 팔지안코 근량을 다르어서 파는경우에는 한되에 이십오도스자리로 사백육십그람, 삼십오도스자리는 사백육십이그람에의 도량을 불을수없음

人道橋上에서 택씨傷人

이십일일 오후여섯시반 한강인도교우에서 노량진에서 시내로 들어오는 경성부청자동차를 운전하던 택씨운전수최병걸(崔秉傑)(二)은 인부김동현(金東鉉)(二)을 치어 서로부디처 김동현은 한강에서 노량진으로나가다가 인도교우에서 서로부디처

校長과訓導等 三名一時溺死

【雜音同盟電話】이십일일오후다섯시반 함경북도 아산(阿山)소학교교장 지본헌오(池本憲雄)(四)동훈도 박승립(朴承立)(三) 장룡근(張龍根)(二)등 삼씨는 두만강(豆滿江)지류 혼춘하(琿春河)가 합류되는곳에서 목욕을하다가 격류에휩쓸려 모두다 익사하였다 이때문에 학교에서는 선생전부를일허 수업을 할수업시되엇다

韓山苧買占한
"東洋棉花"嚴重取調

종로서경제경찰계에서는 수일전부내황금정(黃金町)일정목유십일번지 동양면화회사(東洋棉花會社)경성지점에서 여름 옷감이비싸질것을 예상하고 지난이월부터 동회사 군산(群山)출장소를통하여 유명한 한산모시와 베능여름옷감 약이십만원어치를 매점(買占)하여 두엇던 사실을 탐지하고 방금 책임자를 불러엄중조사중이다

방학을하는날부터 남녀학생들 더위를무릅쓰고 근로봉사를 일제히 개시하여 씩씩한 풍경이 도처에 버러진것은 어느점으로보나 장쾌하다 ▲더위와 싸워이겨 나갈수잇는 체력과 정신력을 기르는것은 비상시가 아니라도 사람으로서 누구나 젊엇슬때 한번 해두어야할 단련이다 ▲그러므로 청년학생들은 근로봉사를 몸으로 열심히 실천하므로써 거룩한뜻을 체득할바이다 ▲특히 이근로봉사에 여학생들도 남자에지지안케 힘차게 노동을 하고잇는것은 더욱 아름다운 광경이라할것인데 ▲그런데말이다 이 학생들이 일을한다고 항간에나와서 길을닦고 풀을뽑고하는데 ▲머리에는 수건을쓰고 웃저고리는 간단한 샤쓰를 입은것까지는 조흐나 아랫바지는 허벅다리를 그대로를 내놋는『사루마다』가튼것 하나만 입엇스니 ▲이것만은 생각해 볼바가아닐까 ▲문제는 간단한것이 일을시키는 장소에따라 옷을그러케 입혀도 조흔것이잇겟지만 아닌가 ▲역시이야기는 적은일가트나 보는사람이만흐니 생각해볼바아닐까

天氣豫報

概況 颱風은 琉球와 小笠原사이에 잇서서 七百四十二미리를 보여 北東으로 進行하고잇다 高氣壓은 樺太로부터 朝鮮과 本邦北部에 퍼저잇다 半島의 國境은 흐리고 其他는 개엿다 內地는 晴曇不定이고 北海道의 南岸은안개가 끼어잇다 朝鮮內의 氣溫은 例年에比하여 京仁地方과 關北地方은 四度乃至五度놉고 其他는 大差업다

豫報 오늘밤도 내일도 개엿다가 한때흐리고 더위는계속된다

昨日最高 三七度七 同 最低 二三度九 今朝最低 二二度四 同 正午 三四度六

驚歎할鬪志와 自由投의正確
"加奈陀軍主將죠-·로스"
日本籠球界評

加奈陀軍은 三勝一敗의戰績을가지고 京都에서 二十二日午後五時에는 新京에서 全滿洲軍과對戰한後 二十五日에 京城에來訪하기로되엇는데 一行中에서 가장눈부시는 活躍을보여주는主將죠-·로스選手가본 日本의籠球評을 紹介하면 다음과갓다 (寫眞은 로스主將)

日本의 籠球史는 우리에게 比하여 짧은것은當然하나 日本의技術이 우리보다 못하다고는斷言할수업다 二十四年前에 極히少數의사람들이 YMCA에서만하던籠球가現在에는日本全國의大學은勿論이요 中等學校, 女學校, 그리고朝鮮, 滿洲國에서까지 熱心히 籠球를 하고잇서 籠球를 손에하는사람이 三百萬人이나되는 進步를보임은 感歎을 禁할수 업다 그리고 日本에서는 大日本籠球協會라는 全國的인 統一機關이 存在하여 全部가그指導미테서 一絲不亂한 統一된게임을 行하고잇슴은 慶賀할바이다 더욱이日本은 籠球의써ㅣ스이어고 一年을通하여 어느時期에나 할수잇스며 體育的으로 오는 特殊한것이잇다 科學的으로 籠球와 相當히 接近한 ……이다 日本의籠球는 組織的이어야할때의 缺點과 技術的인것은 크다란 핸드캡이잇서 우리와米國의 바스켓뽈보다 防禦에 빠르다 그러나 一般的으로 投射가正確하다 그리고 自由投를 쓰고잇스며 前後左右로 判斷이 不足하다 그러나 本選手의 身長은 期待한것보다 크다는 것이나 身體는 加奈陀보다 가벼우나 不利를 鬪志로 補充하고 米國의 投手들과 比하여 日本의 正確한 自由投와 鬪志는 一流라고 본다 ……

女子와男子 中等籠球大會
八月五日부터擧行

籠球協會朝鮮支部主催의 今年度全朝鮮女子, 男子中等, 實業, 師範各部籠球選手權大會는 八月五六七八日의四日間 每日午前八時와午後四時부터開催할터이라는데 參加申請期는 來月一日까지라한다

加奈陀籠球 實況을中繼放送

大日本籠球協會朝鮮支部에서는 來二十七日로迫頭한 加奈陀軍招聘戰을앞두고 그準備에奔忙中인데 京城과의交涉도 圓滿히進行되어 朝鮮最初의 夜間屋外試合을擧行하기로되엇스며 京城中央放送局에서는 三日間의 日加籠球의 後半戰況을 全朝鮮에中繼放送하기로되엇는데 籠球戰況放送은 이번이 처음이다 그리고 日加籠球戰에앞서서 女子中等, 男子中等의 오픈게임이잇슬터이라한다

大豫와音專排球一勝

【京都電話同盟】第十二回全國高專排球選手權大會 第一日은二十一日午前八時부터 京大와三高兩코-트에서 擧行하바 그戰績은 다음과갓다

▲高校部(參加十五校) 四高2(211821…92115)1城大豫 城大豫2(211322…162120)1七高

▲專門部(參加十五校) 醫專2(2121…1011)1早高 東商大專2(2121…1518)0醫專

以上의結果로 今二十二日에 行하는 토나멘트式決勝戰에 城大豫科와 醫專이 모두 出場資格을 어덧다

旱天下의山火防止
各道山林課長會議에서 對策決定、實施通牒

산화(山火)의 방지는 현하시국하에 잇서서 삼림자원(森林資源)의 확보상 가장중요한것이므로 총독부에서는 지난십삼일부터 삼일간개최하엿던 각도산림과장회의에서 산화방지대책에 대하여 신중협의한결과 대개성안을 어더서 이십일일 각도지사에게 다음과가튼 산화방지대책을 통첩하엿다

一、산화방지단(團)의 보급을도모하여 그활동을촉진할것

(가) 산화발생의 념여가 만흔지방으로서 아직 산화방지단의 설립이 되지못한곳은 속히그것을설립케할것

(나) 산화방지단은 적더래도 춘추이회로 군도읍면(郡島邑面), 경찰관의 지도하에 소방연습을 시키는한편 상시도를 긴밀히하여 단원의 희생적활동을 촉진하며 특히 습도(濕度)가 야터서산화발생할념려가잇는 경우에는 단원으로하여금 산림을순회케할것

二、산화가 발생하기쉬운 시간중에는 산림관계직원과산화방지단원등에게 완장(腕章)을부치게할것

三、간이산화방지소를설치시킬것

四、권조가심하여 산화발생의위험이잇는때에는 잘보이는곳에 산화경보를 게시하고 또경종, 마나무때기등을 처서 지방민농과 입산자의주의를 환기할것

五、학동에대하여는 기회잇는대로 강화를행할것

六、담배피우는지취체

(가) 산화발생할념이잇는기간중에는 입산자에게 될수잇는대로 담배꼭지담는 그릇을휴대케할것

(나) 임야가튼데에 담배피우는곳을설치할것

七、경찰관과 연락을 긴밀히하여 산화취체를 일층철저히할것

八、토목, 철도공사와 측량또는 탐광등을위하여 입산하는자에 대하여는 특히화기를 주의시킬것

九、철도와 궤도연선에 대하여는산화예방의 시설을 하게하는동시에 산화의 위험기간중에는 특히순무원에 대하여산화에주의케할것

十、산화경방공로자는 표창하는방법을 강구할것

今日의라디오

第二放送▲午後六時三〇分 삭은音樂▲六時五五分 어린이新聞▲七時講演▲八時時事解說▲八時五〇分라디오▲九時一〇分京城歌謠▲一〇時一〇分 中等國語講座

第一放送▲午後六時(城)鳴歌와 피아노▲七時三〇分(東)國民歌謠▲七時四〇分(東)管絃曲▲八時五五分(東)…▲九時五分(東)…

女子卓球戰績

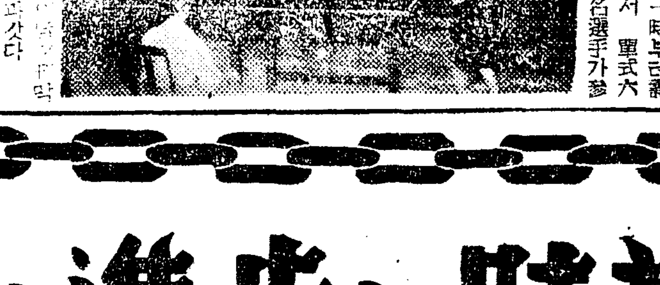

(寫眞은 愛技光景)

朝鮮卓球協會主催의 第六回全朝鮮男女卓球選手權大會兼 鮮滿對抗朝鮮代表選拔豫選의 女子部戰은 二十二日 午後一時부터 壽松町 淑明高女講堂에서 單式六十八名과 複式二十二組選手가參加한자운데 …음까지의 戰績은다음과갓다

◇單式戰(第一回戰)

韓貞花(向賓)2…0李良賢(淑明)
鄭然熙(同德)2…0朴玉熙(好壽)
高貞姬(同德)2…0馬金鳳(中保)
李金子(淑明)2…0高瑞賢(醫專)

◇第二回戰

金順實(中保)2…1韓國姈(同德)
李玉順(淑明)2…1韓與福(向賓)
康金順(女商)2…0尹貞姬(同德)
申文嬅(同德)2…0洪福子(淑明)
金鳳月(永生)2…0全鍾三(淑明)
金璧貞(向賓)2…0徐仁需(淑明)
黃玉順(同德)2…1郭玉姬(向賓)

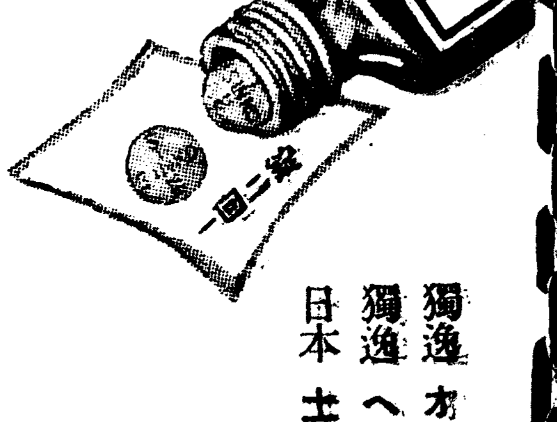

科學의進步는時刻을다툰다!!
淋疾治療期間短縮에또短縮
世界的三大權威博士淋疾治療新學說發表!

獨逸 オスデルベルグ博士
獨逸 ヘルムホルツ博士
日本 屋 博士
發表!

科學의進步는時刻을다투어研究에研究를거듭하고精密에精密을더하야絕對的인最高製品을만들기에邁進하고잇다

殺打淋은 淋疾界에잇서서도 斯界最高權威醫學博士의報告에準하면患者攝生如何에따라百%(百人中百人)完治된다고發表하엿다

科學者는、現狀에서滿足하지안코現狀보다좀더나은것을만들라고苦心研究한다 그리하야獨逸オスデルベルグ、ヘルムホルツ兩博士、日本醫學界最高權威屋博士는 殺打淋(チスルフォンアミド)은 淋疾에 어느藥보다第一잘드르나ヘルオス錠과並服하면走馬加鞭格으로殺打淋作用을促進하고副作用이全無하며治療期間을一層短縮하야患者가容易하게、平安하게、時速히治療할수잇고治療率百%를確保하야全治할수잇다고實驗報告를發表하엿다

ヘルオス錠의特長

❶ 殺打淋과ヘルオス錠을並用하면 殺打淋의化學的·藥理的作用을促進하야治療期間을從來보다一層短縮하고 絕對的으로 完治率을낸다
❷ 膀胱·尿道·攝護線等粘膜刺戟이업고自覺症狀을消滅시킨다
❸ 胃腸障害가全無하고消化를助長한다

【特 告】 普通體質에는 殺打淋만服用하여도特効를어들수잇스나 特異體質·虛弱體質·特히消化器가弱한분·最短時日에治療하실분은 ヘルオス錠을並用하시요!

殺打淋

殺打淋	急性用	五圓
	慢性用	十二圓
	病院用	二十圓
ヘルオス錠	100錠	二圓五十錢

元賣 株式會社 新興製藥所 京城府黃金町
總發賣 新井藥房 京城府南大門通
支店及出張所 北京市前門外西河沿二三七號 大阪市 滿洲國圖們市 ハルビン

家庭

구미도동하거니와 더위도물리치는 아홉가지청냥요리제법

간단한재료로손쉽게맹글수잇다

料理家專家 劉福德氏案

❶ 복송아화채

재료 세사람분 복송아 한개 물 세보시기 꿀 두수가락 실백 조금

조리법―벗어 붉고조흔 복송어를 껍질을 벗겨서 여섯쪽에 썰어가지고 가루노코 얇따하게 착착썰어서 꿀에 재여노코 그다음꿀물을 만들어서 화채그릇에 담고 재여노흔복송을 띄우고 실백을언저서 식사케 합니다。

❷ 미수

미수가루 세수가락 물세보시기 꿀 큰두수가락

조리법―먼저 꿀물을 잘풀어서 그릇에 담고 매수가루를 꿀물에다가 살작 띄워서 그대로 수가락과함께 손님에게 내노흡니다。가루를 너코 저어서 놋는다거나 먼저 그릇에다가 가루를 담고 물을 붓는다거나 하면 못쓰게 됩니다。

❸ 원소병

재료―찹쌀가루 오홉 청매 여섯재 굴병 한제 설탕 반근 계피가루 한수가락 실백 두수가락 오미자 녹말

조리법―찹쌀가루를 고흔체에 처서 펄펄끌는물에 경단반죽처럼 반죽해서노코 굴병과 청매를 잘게 깨알만큼씩 썰어서 설탕과 계피가루를 석거서 소를 넛나니 반죽한것을 콩알만큼씩 소를너코 동글게 비저서 녹말가루를 무처서 펄펄 끌는물에 너코 잠간 끄리면 물우에 동동뜹니다 이러케 될때에 즉시 건저서 냉수에 너헛다가 재반에 건저서 어름에 채워 노코 오미자물에 꿀이나 설탕을 타서 화채그릇에 담고 어름에 채워노핫던것을 너코 실백을 띄워서 놋습니다

오미자 국만드는법은 오미자를 정하게씻어서 냉수에 담아 오후시간 두엇다가 체에 건저서 설탕을 너코 끌여가지고 고흔 헌겁에 바처서 차게 식혀가지고 쓰는것이니 만일꿀로만 드는 경우에는 오미자 물만끄려서 식혀가지고 꿀물을타서씁니다

❹ 보리수단 (분량은 적당히할것)

재료 보리 녹말 오미자 꿀 실백 물 어름

조리법―보리를 잘 대껴서 푹 삶아가지고 냉수에 담거서 다시 건저 물을 빼가지고 녹말 가루를 무처서 다시 펄펄 끌는물에 잠간 너헛다가 즉시 꺼내서 냉수에 다시 잠거내서 또 한번 녹말가루를 무처서 끌는물에 살작 잠거내어 냉수에 헤워서 채바에 담아 어름에 재워노코 꿀물이나 오미자 물에 너코 실백을 띄워서 먹습니다 ·단 부피는 오미자물 한유리잔에 보리큰 한수가락쯤 너흐면 적당합니다。

❺ 떡수단

재료―세사람분 흰떡 두가래 오며자 한종자 꿀 두수가락 물 세보시기 실백 한수락

조리법―흰떡을 연필굵기만큼 썰어서 새늘게 해가지고 콩알만큼씩 썰어서 녹말을 무처 펄펄끌는 물에잠잠너헛다가 건저서 냉수에 헤워내어 어름에 재워노코 어우에 설명한대로 오미자물을 만들어서 차게 한후 떡을 화채그릇에 담고 오며자물에 꿀을 타서 붓고 실백을 띄웁니다。

❻ 책면

재료―여섯사람분 녹말 반홉 오며자 반홉 물 네홉 꿀 한종자 실백 반종자

조리법―녹말을 고흔체에처서 오미자물을 붓고서 잘풀어서 납작한 그릇에담어서 펄펄끌는물에 중탕을해서 충분히 익은후에 냉수에너혀 식혀가지고 가늘게채를썰어서 오며자꿀물에 넣코 실백을 띄워서 먹습니다 중탕할적에 그재료를 몃번이든지 나누어서 엷게 익혀서 할것이니라。

❼ 수박화채

재료―수박 꿀 물 실백

조리법―꿀물에 수박을 엷판하게썰어서 너코 실백을 띄워 먹습니다。

❽ 비와 화채

재료―비와 오미자 꿀 실백

조리법―오미자물에 꿀을타고 비와를껍질을벗겨서 두에갈라가지고 얇게 썰어서 너코 실백을 띄우나니라。

❾ 밀감화채

재료 밀감 꿀 물 실백 오미자

조리법·어름밀감을 까서 알알어 떼어서 꿀에나 설탕에 재어노 오미자물에다가 띄우고 실백을 너허서 먹습니다。

이러케 대개비슷비슷하바법으로 무슨과일을 가지고든지 만들수잇습니다。 참외로도할수잇고 앵두 사과 귤 배 배사구람보 딸기 어런것들로 철따라서 무엇이든지만들수잇고 또여러가지 조흔음을 합해서 화채를 만들수도잇습니다

어찌하리까

병든안해로 불만한가정생활

【問】이십팔세의 남자인데안해는 난처의 병으로 칠개월간 누은재굴신을 못합니다。 의사의말은 여변여 한두달에그칠것이 아니고 보지 하세월로 갈것이랍니다 체간에 어떠어호두신의 신실현여성과 상종하게되엇는데 오래동안의 무리한 언제로통해 암은 성조를하을 통강하야요구하엿스나 피며는 겨거계안흐면 절대로응하겟다하오니 처자하지면 사회적으로나 자정케면으로나 또나자신의 양심이허락지 안는바요 피녀를 단념하자니 섭죄으로 노저히 어어상 인내치못하겟고 아모로도 이상래가 끄치엇시며 막한것이오니 도리어 나자선이 반드시 병을 초래코말것입니다 그리라고 유곽이나 창기는 절대로실습니다 어전에도 안해이외에는 다른여성을 접해본적어 한번도업섯고 또지금도 피며어외에는 생각이업두에 추호도업사오니 이또한난사가아닙니까。 선생의 가르킴을 밧고자합니다 (大邱K生)

일시욕망보담 의리를직히라

李泰俊

【答】 대단히 딱하시외다。 석욕만못지 안흔 고통일것도압니다。 그러나 당신은 당신욕심에 너무 사로잡혀 당신생각만하는것이 딱합니다。 아무리 여호하고온 독신여자라도 항차 저쪽에서 허락하지 안는 욕망을 품고 텀비는것은 추하기도하려니와 우선 정석 결혼하기 전에는 정술시다。 또 그런 문제보다도 당신부인과 엽장을 바꾸어 한번 생각해보십시오。 당신이 중병에 들어 날래 열어볼것까지 안라고 당신부인이 몃날지들보 저못해 애를 쓴다처봅시다。 당신눈에 얼마나 아속하고 추한사람으로 보이겟습니까? 이런것은 이론이요 사실은 엽따 다르다치더라도、인정이나 의리로는 가라야할것이요 갓도록 힘써야하리라고 밋습니다。

아씨의견주머니

작은빨래는애기들께

더울때는 손수건이나 양말은잘더러우니까 매일빠러야하지안습니까 그런데 그런자드레한거슨 아이들께 빠는습관을길러주십시요 간단하고 물작난삼아 빨게하면 조와서할겝니다。그런데 처음엔 어떠케 빠는거슬 차근차근 가르켜주십시요 그래서 약간히 말려서 개켜서 일정한 그릇에 너허두게하면조습니다 아이들어 크는데따라 조금식 큰일을석혀면 저절로 들어일을도는 조흔습관을가집니다

家庭醫學

마른버즘치료법

【問】 저는 이십일세의 남자인데 얼굴에 열상『마른버즘』어 보기실케나서 여래로 각종 시약을 써보앗스나 효험을보지 못하엿습니다。 특효약을 가르처주소서 (京城府安國町 崔府善)

【答】 특효약이라고 확이할것은 업습니다、버즘난곳에 히빠한『옥도정기』를 발른후에 『사리치ㅡ루』주정(酒精)을 하루에 한번이나 두번발러보시요

사리치ㅡ우散 一、〇
알콜 四〇、〇
구리세린 一〇、〇
水 五〇、〇

(醫學博士鄭槿陽)

學藝

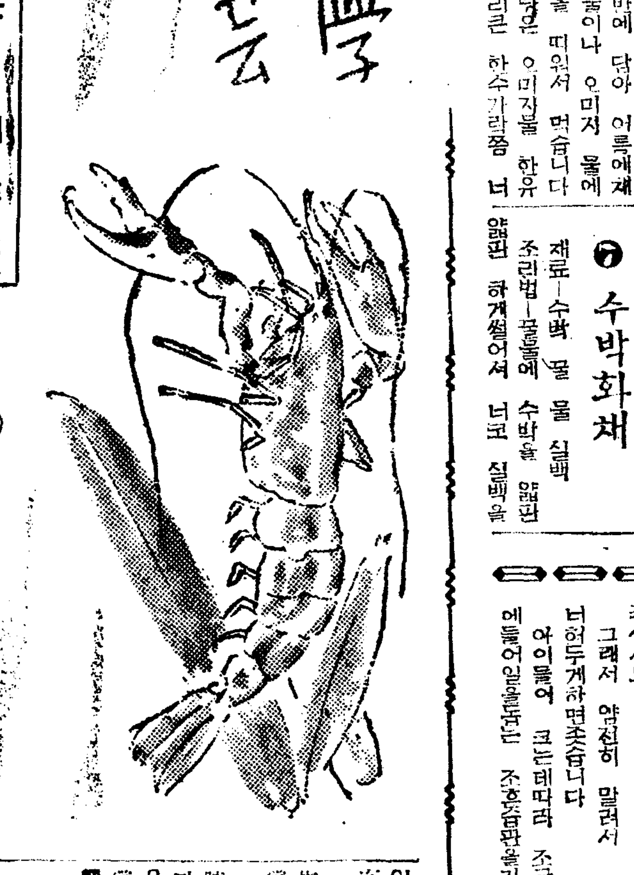

七月創作評 (4)

愛情의現代的인倫理

林和

玄民의『나비』는 어떤大篇以來 愛情과

(戀愛)

를 그려온 玄民의 作品中의 白眉일뿐 아니라 今月創作中에 가장 技術의 優秀한 作品의하나이다 이러한 技術的成功은 作者에잇서서의 이問題에關한 어떤 觀念의 成熟과 無關係일수는 업다。事實『나비』에 와서 비로서、玄民은 愛情의現代的觀念을 成熟시켯슬뿐만아니라 우리小說도 또한『나비』에 어르러 戀愛의 現代的倫理를發見햇다할수잇다。

그것은 生活이 戀愛보다도貴하다는 觀念이다。이것은 곳社會行動이 愛情보다 重하다는觀念의 한 變形이다。이 變形가운데는 周知와가치 한 時代의 經過가 안을 마치고 잇다。

前時代엔

(社會)

가 戀愛의 機會를 주고、愛情을 繼續하고 또한 相愛의 舞臺가 되면서、同時에 最後에 가선、嚴格히 그것에의 熱中을 拒否하엿다。그러나 現代에와선 적어도 生活이 社會에대신하엿다『愛憐의記錄』의 女主人公과『나비』의 女主人公은 어 事實의 重要한對照다『나비』의『히로인』이 여러고비의 危機를넘고 오히려 安全할수잇슴은 男便에의 貞節이나 愛情때문이라기보다 차라리 自己의 生活―單純히 먹기爲한意味에 生活만이아니라 秩序로서의 生活―을 尊重하기때문이다。그러므로 히女給이 우리앞게 健全하고明快한 生活人으로 職業女性으로 나타남은 極히自然스럼 結果다 어러한 生活에의 充實이가저오는 明快한 意識때문에『프롤라』에센 濃江料理店에서 金鏞생이의 誘惑을 벗어나오는場面에서 보는바와가튼 날카로운理智의 作用이 可能햇던것이다。어러한 點은 玄民의 前作『離婚』의 男主人公이

(結婚)

까지 하려던 女子를 冷然히 버리고 다시自己에로 돌아가는 點과 共通한대가 잇다。

그러나『離婚』보다『나비』가 더 明快하고 成功한 理由는무엇보다 어 自己의 生活이란것에 前者에 잇서서 모두 明確하고 單純하기 때문이다。

『離婚』에선 生活이란 日常的인意味만이아니라 무슨 主心的 或은 精神的인 意味까지도 漠然히 潛在되어잇다 그것은한時代前 即 玄民의 作品에서본다면『受難의記錄』에서 보던바와가튼 社會의命令가튼것이 潛在되엇던것이다

그러나『나비』의『프롤라』의 生活이란 明白하고 單純한 日常的의것이다

그러타고 生活에 社會的인意味가 언제나 小說을 失敗시킨다는것은 아니다。主人公의 日常性과 生活속에잇는 그러한日常的인 非日常性의 分裂과 相剋은 그로하여금 항상 斷乎한

(理智)

의行使를 不可能케 만만드는것이다。

어려한矛盾을 不問에부치고 小說이 成功的으로 構成될理가 업다。

『離婚』은 玄民의 一種過渡的인 作品일지도 모른다。

어러한意味에서『프롤라』의 理智의 基礎가된것은 生活의倫理 職業의倫理다。

우리는 다가치 市井을 取材로한다고하여 玄民을 곳 世態作家로 몰릴수업는 理由를 여기에 두지아니할수업다。『나비』는 分明히 生活의倫理 職業의論理、日常的秩序의 理智를 우러 現代小說가운데 獲來한功績을 차지한다。그러나 또한그때문에 바꾸어말하면『金講師와 T敎授』에서 典型的으로 볼수잇는 非日常性의 潔白한 潔癖때문에 貴重나는 이作品을 取하지아니한다。

그러나 巧妙히 成功한作品임은 事實이다。

그래여 蛇足을 加하자면 日常性의 理智로 부러는 藝術界에서 人間들의 姿態와 行動을

(美化)

하는 高貴한 情熱은 나오지아니한다 왜그러냐하면 非日常的인 理智때문에 일어나는 愛情의 不自由는 슬프고 또한아름다워 悲劇이 될수잇스나 單純한 日常的인 生活이때 愛情의 悲哀는 아름답기도 또한悲劇일수도 업기때문이다。거기엔『유ㅡ토피아』가 업기때문이다

【訂正】第二回七段七行「到着物」은『副産物』의 誤植。

隨筆

異國女 (三)

咸大勳

來日이 中伏이다。 어굴이 活字化되는때는 中伏날일것이오 日附는 二十三日로 中伏다음날일것이다。初伏에서 열흘지나 中伏이 오면 더위는 여때가 한창이다 그러나 未伏이되면 벼가 패인다는것은 나의 貧弱한 農業常識으로 아는바어거니와 어떠튼 未伏만 지나면 벌써 아침저녁으론 生凉이되어 바람이 사산해진다 그러면 今年農事도 이것으로 大概豫想이 될수잇슬지대 中部以南朝鮮의 二割밧게、移秧못한 農形은 어찌될것인가? 더구나 穀倉으로 이름잇는 三南의 여름 未曾有의 旱魃은 大體 여찌될것인가? 念慮스럽다。

나는 오늘도 如前히 事務机를 對해서 땀을 흘리고 잇저면 南朝鮮農民들의 쭝그린 얼굴에 흐르는땀을 생각하고는더욱을 엇게된다 더구나 悠然계 나어린女學生들의 勤勞하는 모양을 볼때 더욱내몸에 흐르는 땀은 自然히 식어버리고 마는것갓다 그러나 나는 어려운 憂慮와 不安속에하다 그것은 나혼자의 納凉空想의 世界를 그려어 보려는 생각에서다

『송가리ㅡ』라면『하르빈』서는 모르는이가 업다 男女老少 모ㅡ두가 여름의 納凉터로 여곳을 차자나아간다 나는 지난五月下旬 北滿旅行의 길에 하르빈을들렷다가 松花江畔에서 몃時間逍遙한 일이 잇다 只今도 이처지안는 그 물 흐르고흘려서 여기限만흔 亡命露人의 눈물을가득히 싯고 구버구버흘러 흐르는 어江水를 나는精神업시 바라보앗다 더구나 배로그 前날이 昇天祭日이어서 여 松花江에 놀러갓다왓다는 一露女를만낫던 생각에나는 여江과 어떤命露人들과의 因緣을생각하고는다시금 悠悠히 흐르고 잇는 江水를 시름업시 바라보던 생각에내 孤憑이 날개는 프른하늘을마구달려 北滿으로向하는것이다

내가 바로 昇天祭日에그女子를 만나게된건 北滿에잇는 畏友와가치 어떤露人飮食店에 들어가게되엇슬때엿다

조선사람이놓아논 그主人은 우리에게朝鮮人에만콤『오리엔탈비ㅡ루』를내왓다 어것은哈爾濱에서 朝鮮人어 經營하는 會社에서 釀造한것으로 純然히 露人相對로판다든 이『비ㅡ루』가 어露人에게서는 朝鮮사람이 만든것을 먹어보라고 내논것을 생각하면 因緣도 異常하다 그런데 偶然히 어자리에서 나는 그主人女子의 紹介로 美貌妙齡의一露人處女와 對談할機會를가젓다

그女子의 이름은『라ㅡ나 가브리엘로브나·언데르스』엿다 스물을가량 되어보이는그女子는 愛嬌잇게 人事를 마치고내가 따러주는『비ㅡ루』를 한컵드려마시고 담배를하나請하는것이다 元來나는喫煙客이못되어 가진것어 업다고 사오라고 下人에게 命하니그女子도 돈十錢을 내어 사오기를請한다 이러하여 언어으로 서로 말주머니자 열리어 그處女는 某專門學校를 卒業하고 只今 獨逸語와 日本語를 배우고 잇다는것을 알엇다。안다는 日本語래야『タバコ』『マッチ』程度어니 어겨으로 會話는 全然할수업고다만 流暢한 自國語인 露語로 女子獨特한 제스츄어에 마처 참새가치 지절대는것어다。나는 그女子의 어름어『타차ㅡ나』인것을 機會로『푸ㅡ쉬킨』의『아녜긴』에 나오는『타차ㅡ나』처럼 情熱的이오 溫和하고 꿈이만흐냐고물엇더니 한참 머못머못하다가『야!야! 그 타차ㅡ나……어디그럴수잇서요?』하고 방긋이웃는다 그래 露西亞文學어야기를 한참하다가『당신은 누구를조하하오?』햇더니『뗄호·톨스토이』란다 무슨作品을 조하하나햇더니 그건露譯산코 映畵化된『안나、카레니나』이야기를꺼내가지고는『그레타、가ㅡ보』가『안나、카레니나』로扮한演技어야기며 또그가『써르계이』란 發音을『써른거이』하고 低音으로 내는것이우습드란어야기를 아ㅡ조滋味잇게 말하엿다 멧時間을이런어야기로꽃을피우다가 어디놀러가잔캣드니 오늘은 個人敎授를바다야한다고 期於히 떨치고간다 부틀기도 안되어서보내려니 그때그女子는握手를請한다『다스비다ㅡ냐』하면서 握手를하고 손을노흐려니 쉽게놋는손을 그대로 쥐면서 손목을 아프로 꺽는다 손잔등에 키쓰를 하란말이다。나는 좀異常해지는 感情으로거기서두르키쓰를하고 그와손을나누엇다。

畏友와나는 퍽明朗한 女性이라고 가버린그 女子이야기로 꽃을피우다가 다시그집을나왓거니와 異國女性은 퍽親和力이 잇고또 快活해서 氣分이 조타。더위가 몹시 들볶그니 다시금 그 시원한 松花江이 그립고 그 女子와의會話가하고십다。

日獨伊親善圖書展

二十七日부터三越에서

日獨伊三國防共을 紀念하여 日獨伊三國青少年의圖書九百餘點을 蒐集한 展覽會를 오는二十七日부터 八月二日까지 三越에서 開催하기로 되엇다한다

長篇探偵小說

魔人 【114】

金來成 作 / 崔根培 畵

『로미오』와『숄리엣』(三)

여분은 달려가자마자 문호의 품안에안기우면서

『보고팟서요! 안탑갑게 보고팟서요!』

하면서 삼판가지 길게 따느린 머리를 사나이의 가슴속에 파무덧다。

『나두、나두 얼마나 여분일…』

그러나 문호의 굵다란 목소리는 끝을채 맺지못한채 그만 중단되엿다。

원수의 아들과 원수의 딸은 대대손손이 지켜오던 철석가튼 자헌(家憲)을 헌신짝가치 저바리고 그애달픈 마음과 고달픈 영혼을 어 엷순간에서나마 마음껏 하소하려는 것이엇다。

허매하게 내리는 여름밤 달빗 아래서 두사람의 그림자는 언제까지나 언제까지나 떨어질줄을 모르는듯이 호늑호늑 느껴우는것도 가탓다。

『우리가 어처럼 서로 만나보는것두 인젠 한달바겐 안남엇서。──』

여분이의 우는 목소리엿다。

『한달바게?……왜?……』

문호의 놀라는 목소리엿다。

『한달박게、한달바게!』

『여분이、대관절 그게 무슨말이야?……』

『한달후엔 여 ×천골을 떠나겟다구 어머니가、어머니가그러시는걸!』

『…………』

『원수의 자식이라두 문호만은 사람이라구──그러시면서 어머니는 늘 칭찬을해두 아무리 네그럽게 생각해두 원수는 원수라구──원수의 자식에게 재딸을 시집보내진 못하시겟다구。──』

『옹──』

하고 기피 신음하면서

『여분여자 여골을 떠난다면 나두 여골을 떠날테야! 여분여 업스면 단못살아! 난죽을테야!』

『죽으믄 난 설허! 죽지말아요!』

『우리들의 싸이를 오늘 아버지께서 아시고 날 죽이겟다구……』

『아버지께서?……건 또 어떠케?……』

『영호가 영호자식이 그만 우리들의 싸이를 눈치채고 아버지께──』

『영호가?……』

하고 여분은 깜짝 놀라며

『뱀가튼 사람! 사갈거튼 사람! 나지금까지 얘기안햇구 잇섯지만 저번에두제천人가에서 날 보흘구 제색시가 돼달라구 전 얼마인영산 백만장자가 된다나봐──그래 아버지 재산은어들이 상속하는 법이지 조카아들에 무슨소용 잇느냐구 그랫더니 그래두두 구보라구 그리구 날 극진히 사랑하는 증거라구 그러면서 어디서 낫든지 저번 평양서 백인 내 사진을 주머니에서 꺼내 보이는거예요。──』

『응──그랫던가? 글세 책상빼 힘에 너두엇던 여분이의 사진이 얼마전부터 도무지 보이질안허。』

두사람의 이야기는 게기서한참동안 그첫다。

여분은 부부암에 몸을 의지하고 댕기끄리를 절끈절끈 깨물면서 달비치 꿈결가치 어린 대동강을 머엉하니 내려다본다

문호는 무엇을 생각하는지 마동안을 잠잣고 서잇다가 여 귀찬흔 사파를 열순간이라도 어저버리지는 듯이 머리를 흔들엇다。

『여분아! 저 물이 어디까지 흐르는지 너 아니?』

『우리 그만 죽을까?』

『…………?』

『이 벼랑에서 결동여와 보배두 죽엇는데 미、──』

『…………』

『그만 죽고말어!……?』

『저 물이 어디까지 흐르는지 여분인 모를걸?』

『저 물은?──』

『남포까지 흐르지 뭐。』

『그리군?』

『황해바다까지 흐르구──』

『또 그리군?』

『또 그리군、그리군──』

『그리군 황해에서 인도양으로 인도양에서 태서양으로──』

『태서양에선?』

『태평양으로!』

『태평양에선?』

『또 황해바다로 흐르지。』

『그럼 뻥뻥 돌아만 다니게?』

『탐탁한 배를 한척 지어타고 저 물시결을 따라 세게를한번 돌아다녓스면──』

『얼마나 조흘까!』

『그럼 죽을 필요는 업다。』

『누구가 정말 죽잿나 머──』

ムーレクトーレ

무ー레구도ー레

참으로놀나울만치

얼골이나、손이아름다웁게됩니다

아츰에나저녁에레ー도구ー레무를 엿지말고、바르십시요

잔주름이업서지고、生氣잇고 潤態잇는 살결이되며 健康美가넘처흐르는 血色조흔살결이됩니다

그리고 싼사람과가처 아름다운살결이됩니다

一、살결을아름다웁게하고
二、化粧바탕을조케하고
三、面刀後에꼭이서야할것

레ー도化粧料本舖 東京 平尾贊平商店

00540

興亞聖戰의이成果

東亞新秩序着着建設

北支와帝國은예부터不可分

北支는 滿洲國에隣接하고 我國과는 가장 두터운關係를가지고 以來로經濟的으로 政治的으로 密接한關係이잇섯다。今日北支라고呼稱함은 臨時政府의管下에잇는 河北山東山西河南을包含하엿고 [illegible] 北支와 人的關係 [illegible]

갖지 突出하여잇는 [illegible] 말함이다 北支는 事變의發端地이며 [illegible] 建設도 어느地方보다 압섯스니 以下 各方面의 情況을 紹介코저 한다

一、政治的建設

事變前에는 北支에冀察政權과 冀東自治政府가잇서서 我國과 密接한關係를 맺어왓스나 事變이發生되자 冀察政權은 宋哲元第二十九軍의 撤退에依하여 自然崩壞되엇고 政權의責任者가업서 治安을確立할수업서서 臨時處置로 天津에서는 高凌霨 天津治安維持會와 北平에는 江朝宗을 委員長으로한 北平治安維持會가各其成立되엇섯다 그리고 [illegible] 各縣에는 治安維持會가成立되어 天津北平의治安維持會가 中心이되고 附近治安維持會를 統合하여 北支政務의統一을꾀하엿다 天津北京兩治安維持會의 聯合協議會를組織하엿다 그러나 治安維持會의目的은 臨時的이엇스므로 그組織도亦臨機的이어서 正式政府가 速成될것은 必然之事로써 徐徐이 그時機를기다리던中 南京이陷落하고 國民政府가 奧地로落하자 이에新政權이誕生하게된것이다

北支新政權은 昭和十二年十二月十四日 中華民國臨時政府란 名稱下에 北京서成立하엿고 國民政府가 抗日容共政策을取한데對하여 臨時政府는 親日과防共을 旗幟로하엿고 政府의 組織은 三權分立制로되엇스며 그機構는 如左하다

一、議政委員會 委員長湯爾和 施政重要事項을 審議決定함

二、行政委員會 委員長王克敏 執行機關으로 議政委員會에서 決定한事를施行함

三、司法委員會 委員長董康 司法事務를 管掌함

行政의 最高機關인 行政委員會는 機構와名稱의改稱、廢設 等을經하여 今日은如左하며 我日本의內閣과가튼 機關이다

行政委員長—委員長王克敏

(秘書廳 事務處 外務局 交通局 審計處 調査處 [illegible]) 總長 汪 [illegible] 治安部—總長齊燮元 法部—總長 朱深 敎育部—總長湯爾和 實業部—總長王蔭泰 建設總署—署長 殷同

以上은 臨時政府中央組織이나 此外에 政府直屬으로 北京特別市(市長余晉龢) 天津特別市(市長溫世珍) 靑島特別市(市長趙琪)가잇고 一般地方에는 將政府當時의 地方制度를改革하여 民國初年의 道制를復活하고 省、道、縣의 三級制로하엿는바 現政府管轄의 省道縣數及 省長名은左와갓다

河北省 (省公署—保定—省長高凌霨)
津海道縣數二八 保定道二八 冀南道三三 冀東道二二 計一一一

山東省 (省公署—濟南—省長 唐仰杜)
魯東道一五 魯西道三二 魯南道二一 魯北道三七 計一〇五

山西省 (省公署—太原—省長 蘇體仁)
雁門道 冀寧道 河東道

河南省 (省公署—開封—省長 陳靜齋)
豫東道二六 豫南道二六 豫西道二〇 豫北道二五 計一一一

以上이 臨時政府의中央地方制度機構의 大略이며 新政府의方針으로서 그成立宣言에 나타난 綱要는다음과갓다

一、國民黨의 一黨政治를 一掃하고 民衆本位의 政治를復活함

二、共產主義를 絶對排擊함

三、東亞의道義를發揚에 隣邦과의敦睦을 持續함

四、產業을 開發하고 民生을向上함

主要한事業

北支開發이 일직부터論議되어오면서 잇때껏着業하지못하엿슴은 어떠한統合한開發會社의出現을 待期하던것이며 [illegible] 北支電政總局이 생겻스며 이外에도資本金三千五百萬圓의 華北電信電話會社가 昨年八月一日創立되엇고 鐵道方面은 事變以後 滿鐵에서委任經營하는 形式이되어오던바 今年四月부터 北支那交通會社가 創設되엇고 鑛業方面은 石炭과鐵을主로하는바 鐵은北京西北에잇는 龍烟鐵鑛이 品質도良好하고 富鑛이며 그近方에는 [illegible] 開灤炭、井陘炭、河南의六河溝等이 이에屬한다하며 北支에는 製鐵所가旣設되어 開發事業의巨步는 着着進行中에잇다한다 石炭은河北、山西、山東、河南等 어느곳이든 업는곳이업스며 特히山西의 埋藏量은 [illegible]

이點을重視

[illegible] 臨時政府에서도 農村復興이 必要하여 [illegible]

三、治安과交通

北支四省의 地廣이 日本全土보다 廣大할뿐아니라 人口가一億萬이나되므로 [illegible] 共產軍의 [illegible]

皇軍이要點

[illegible]

四、文化的工作

文化工作이라함은 그範圍가廣大하나 第一에는 學校인바 [illegible]

北支居留朝鮮人 九千餘戶를突破

北支四省 百餘都市에 散在居留하는我日本人總戶數는五萬二千百七十六戶에 人口는 十五萬七千四百九十九人이며 就中 朝鮮人戶數가 九千三百十七戶며 人口는 三萬二千九百八十四人인바 이는領事館에 書面으로 屆出한 統計로써 此外에 無屆出者도만흘것이다 五割以上은되리라한다 六十餘重要都市의 地方別統計는 다음과가트며 어느것이던 屆出者에限한것으로 今年四月末現在各地領事館의 統計에依한것이다

北支方面日本人總計表

	戶數	人口
總戶數	[illegible]	[illegible]
內地人	[illegible]	[illegible]
朝鮮人	[illegible]	[illegible]
臺灣人	[illegible]	[illegible]

右表記數字는 領事館에 屆出한數字로서 無屆出居留者는 右表의 五割以上에 達할것이다

北支重要都市日本人口表

地名	人口總數	內地人	朝鮮人	臺灣人
天津	[illegible]	[illegible]	[illegible]	[illegible]
北京	[illegible]	[illegible]	[illegible]	[illegible]
靑島	[illegible]	[illegible]	[illegible]	[illegible]
濟南	[illegible]	[illegible]	[illegible]	[illegible]
張家口	[illegible]	[illegible]	[illegible]	[illegible]
太原	[illegible]	[illegible]	[illegible]	[illegible]
石家莊	[illegible]	[illegible]	[illegible]	[illegible]
大同	[illegible]	[illegible]	[illegible]	[illegible]
徐州	[illegible]	[illegible]	[illegible]	[illegible]
厚和	[illegible]	[illegible]	[illegible]	[illegible]
山海關	[illegible]	[illegible]	[illegible]	[illegible]
唐山	[illegible]	[illegible]	[illegible]	[illegible]
塘沽	[illegible]	[illegible]	[illegible]	[illegible]
包頭	[illegible]	[illegible]	[illegible]	[illegible]
芝罘	[illegible]	[illegible]	[illegible]	[illegible]
張店	[illegible]	[illegible]	[illegible]	[illegible]
坊子	[illegible]	[illegible]	[illegible]	[illegible]
唐山	[illegible]	[illegible]	[illegible]	[illegible]
威海衛	[illegible]	[illegible]	[illegible]	[illegible]
以上은領事館 分館出張所 所在地				
新鄕	[illegible]	[illegible]	[illegible]	[illegible]
保定	[illegible]	[illegible]	[illegible]	[illegible]
四方	[illegible]	[illegible]	[illegible]	[illegible]
彰德	[illegible]	[illegible]	[illegible]	[illegible]
楡口	[illegible]	[illegible]	[illegible]	[illegible]
運城	[illegible]	[illegible]	[illegible]	[illegible]
豊台	[illegible]	[illegible]	[illegible]	[illegible]
臨汾	[illegible]	[illegible]	[illegible]	[illegible]
邯鄲	[illegible]	[illegible]	[illegible]	[illegible]
順德	[illegible]	[illegible]	[illegible]	[illegible]
黃島	[illegible]	[illegible]	[illegible]	[illegible]
宣化	[illegible]	[illegible]	[illegible]	[illegible]
楡次	[illegible]	[illegible]	[illegible]	[illegible]
長辛店	[illegible]	[illegible]	[illegible]	[illegible]

北支方面에 進出코저하는人士는 이統計數字를 參考하기를바라야 마지안는바이다

在北支朝鮮人職業別分表 (十四年三月末現在)

	北京	天津	濟南	靑島
官吏	[illegible]	[illegible]	[illegible]	[illegible]
公吏	[illegible]	[illegible]	[illegible]	[illegible]
會社員	[illegible]	[illegible]	[illegible]	[illegible]
敎員	[illegible]	[illegible]	[illegible]	[illegible]
醫師	[illegible]	[illegible]	[illegible]	[illegible]
牧師	[illegible]	[illegible]	[illegible]	[illegible]
軍通譯	[illegible]	[illegible]	[illegible]	[illegible]
運轉手	[illegible]	[illegible]	[illegible]	[illegible]
記者	[illegible]	[illegible]	[illegible]	[illegible]
金融業	[illegible]	[illegible]	[illegible]	[illegible]
自動車業	[illegible]	[illegible]	[illegible]	[illegible]
劇場	[illegible]	[illegible]	[illegible]	[illegible]
業種商	[illegible]	[illegible]	[illegible]	[illegible]
時計店	[illegible]	[illegible]	[illegible]	[illegible]
樂器店	[illegible]	[illegible]	[illegible]	[illegible]
洋服店	[illegible]	[illegible]	[illegible]	[illegible]
寫眞業	[illegible]	[illegible]	[illegible]	[illegible]
旅館業	[illegible]	[illegible]	[illegible]	[illegible]
醬菓業	[illegible]	[illegible]	[illegible]	[illegible]
製菓業	[illegible]	[illegible]	[illegible]	[illegible]
印刷業	[illegible]	[illegible]	[illegible]	[illegible]
洗濯業	[illegible]	[illegible]	[illegible]	[illegible]
打綿業	[illegible]	[illegible]	[illegible]	[illegible]
料理業	[illegible]	[illegible]	[illegible]	[illegible]
蠶業	[illegible]	[illegible]	[illegible]	[illegible]
煉氷業	[illegible]	[illegible]	[illegible]	[illegible]
米穀業	[illegible]	[illegible]	[illegible]	[illegible]
天幕製造	[illegible]	[illegible]	[illegible]	[illegible]
石油石炭	[illegible]	[illegible]	[illegible]	[illegible]
綢緞商	[illegible]	[illegible]	[illegible]	[illegible]
雜貨商	[illegible]	[illegible]	[illegible]	[illegible]
藥劑商	[illegible]	[illegible]	[illegible]	[illegible]
古物商	[illegible]	[illegible]	[illegible]	[illegible]
飮食店	[illegible]	[illegible]	[illegible]	[illegible]
店員	[illegible]	[illegible]	[illegible]	[illegible]
가페	[illegible]	[illegible]	[illegible]	[illegible]
製麵業	[illegible]	[illegible]	[illegible]	[illegible]
金銀細工	[illegible]	[illegible]	[illegible]	[illegible]
醬油業	[illegible]	[illegible]	[illegible]	[illegible]
海產物商	[illegible]	[illegible]	[illegible]	[illegible]
產婆	[illegible]	[illegible]	[illegible]	[illegible]
質屋	[illegible]	[illegible]	[illegible]	[illegible]
貿易商	[illegible]	[illegible]	[illegible]	[illegible]
煙草商	[illegible]	[illegible]	[illegible]	[illegible]
鐵物商	[illegible]	[illegible]	[illegible]	[illegible]
木材商	[illegible]	[illegible]	[illegible]	[illegible]
電氣商	[illegible]	[illegible]	[illegible]	[illegible]
皮革商	[illegible]	[illegible]	[illegible]	[illegible]
女給	[illegible]	[illegible]	[illegible]	[illegible]
酌婦	[illegible]	[illegible]	[illegible]	[illegible]
女中	[illegible]	[illegible]	[illegible]	[illegible]
職工	[illegible]	[illegible]	[illegible]	[illegible]
日傭人	[illegible]	[illegible]	[illegible]	[illegible]
運從事	[illegible]	[illegible]	[illegible]	[illegible]
理髮業	[illegible]	[illegible]	[illegible]	[illegible]
請負業	[illegible]	[illegible]	[illegible]	[illegible]
湯業	[illegible]	[illegible]	[illegible]	[illegible]
其他	[illegible]	[illegible]	[illegible]	[illegible]

北支地廣人口表

	河北省	山東省	山西省	河南省
面積	四三萬方里	五四萬方里	四〇萬方里	五九萬[illegible]方里
人口	三千萬人	三千八百[illegible]萬人	一千二百[illegible]萬人	三千五百[illegible]萬人
氣候	[illegible]	[illegible]	[illegible]	[illegible]

在北京朝鮮人重鎭

朝鮮人의자랑 振聲飯店 金良鐸氏

北京에잇서서 朝鮮人의 자랑으로 헤일것은 氏의經營하는西河沿에잇는 飯店일것이다 三層洋屋의 雄大한建物에 客室이六十三이요 浴湯과 洋式의 內部 [illegible] 氏는 故鄕은 太田인바 二十年前 [illegible] 天津方面으로 轉居하다가 昭和四年에 北京으로 來住하엿다 하며 過去十餘年間直接間接으로居 [illegible]

洋品界서獨步 正和洋行 李鍾聲氏

氏는 慶北淸道出身인바 當年二十四歲의 前途洋洋한 少壯實業家로서 昭和十年에故鄕을떠나 奉天에서 雜貨商을 經營하다가 昭和十一年十一月에 北京으로와서 各方面으로는나를며 雜貨食料品配給을하다가 昨年에北京서 中國巨商들이 集中되어잇는 前門外觀音寺 第一繁華한곳에서洋品店을開業하고 一般의人氣를獨占하고잇는바 朝鮮靑年으로北京서 洋品商을經營하는이는氏外에 [illegible]

昭和十三年七月부터 運輸業을開業하엿다는바 그의一貫한 氣質은 머잔어運輸界의 覇王이되리라고미더진다

氏는金翰注氏의 [illegible] 八月八日入城하엿고 [illegible]

朝鮮人唯一의機關 興業金融組合

事變以後로 北京居留 朝鮮人이 激增되어 現在二萬名以上이며 商工業方面에도 大進出을보고잇는데 아직金融機關이 업슴을 遺憾으로 生覺하고잇던바今年四月十五日에 組合員百五十三人으로 興業金融組合을 組織하고 朝鮮人唯一의 庶民金融의重責을 맛타보게되엇는바 資本金은 總督府에서 五千圓補助가잇섯고 組合員出資金이 五千四百六十圓이엿스므로 合計一萬四百六十圓이라하며 每年總督府로부터 二千圓의補助가 잇스리라하고 現在積金高가 七千五百圓以上이라한다 二十餘年 金融界에 從事하던 安慶淑氏가 理事로잇스므로 事業은잘되어 나가는모양이며 居留朝鮮人의 만흔利用이잇기를 바란다한다

米穀貿易界獨步 振東商會 朴恒彬氏

氏는當年三十八才인바 十八時에故鄕인平北宣川을떠나 滿洲南北으로 通遼와奉天等地에서穀物貿易과土地開墾[illegible]

有望한靑年活動家 金鳳羽氏

氏는咸南北靑出生으로 當年三十歲의 前途有望한靑年이며 昭和 [illegible]

多角的事業家 北京居留民團會議員 朝鮮人料理業組合長 金洪燁氏

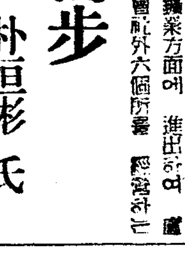

氏는當年三十五歲의 慶北金泉出生으로 일직이金融組合에勤務하다가 米國에거너가 [illegible] 朝鮮料理業을經營하고잇스며 現在料理業組合長 北京興業金融組合評議員 北京居留民團會議員의 要職에잇스며 [illegible]

旅館業界先進 朝鮮旅館 洪龍範氏

平北龍川出身인 氏는 當年三十五歲의 壯年活動家로서 昭和九年에 北京으로 來住하게되엿스며 同十一年부터 朝鮮式旅館 [illegible]

運輸界의覇王 大陸公司 金翰注氏

氏는金翰注氏[illegible] 當年三十八歲 [illegible] 故鄕을떠나 日本內地 各地와沿海州方面으로 轉居하다가 二十七歲時에 滿洲方面으로와서 時計店을 開業하엿스며 昭和十二年十一月에 北京으로와서 時計業을 開業하엿는바 氏는性品이 溫厚하고 責任感이 두터운紳士에다가 設備도完全하고 技術도 秀能한만큼 顧客이 不絶하여開業日字는 長久치못하엿스나 店舖를大擴張하여 北京時計界의王座를차지하엿스며 徐州에支店까지設置하엿다

桐谷醫院을爲始 金桐谷氏큰活躍

當年四十四才의 壯年醫師요 實業家인 金桐谷氏는 일직東京早稻田大學政治經濟科를마치고大正八年에 北京으로건너와 于今二十餘年間 政治運動이나 公私團體에 一切關係한일이업서 始終一貫으로 醫師로써 仁術에貢獻하는一方 事業方面에 親知들을 『리―드』하여 只今은 事業王國을 建設하고잇는바 氏의關係하는 事業陣營은 다음과갓다

桐谷醫院

氏가院長으로 只今부터二十年前에開業하여 內科 外科 產婦人科 耳鼻咽喉科 花柳病科 電理科 眼科 齒科等各科로 나누어잇스며 各科에 醫師가二人이고 分院이 二個處나되며 入院病室이 十九室이잇고 職員醫師의 私宅이 十一棟이라하니 北京個人醫院으로第一位에가는 모양이고 只今新設한다면 三十萬圓의 資本은 必要하리라한다

新民產業公司

社長은 氏의親兄金相臣氏며 蒙疆地方 張北이란곳에 十二萬町步의土地를 開墾코저한다는바 現在開墾된것이 四萬町步라하며 生產物은 雜穀이고 地租는 一畝(百八十坪)에 銀八錢式을 밧는다하며 此土地內에는 鹽田과 金鑛도 잇다한다 朝鮮農民을 移住시킬計畫이라는바 移住費用에 對한問題가크므로 조혼方法을 가리고 잇다한다

金華公司

昭和十二年에 當局의許可를어더 資本金五萬圓으로 桐谷醫院及仲買業을하엿고 目下氏의所有인 昌平縣沙河八萬坪의 砂礫과 白沙를採掘하여 新興北支의 土木建築用으로 配給하리라하며 그砂沙를利用하여 『세멘트瓦』와製品工場을 設置하리라한다

東亞產業會社

氏의名義로設立許可를어더 昨年八月에 京城朝鮮호텔에서 朝鮮內實業家四十九名이 發起人이되어 創立委員會를 組織하엿고 今年四月에는 創立總會를할豫定이엿든바 委員長이朴榮喆氏가逝去하엿스므로 今年九月頃에는創立總會를 하리라하며 朝鮮物產과北支方面에 供給하는 朝鮮과北支方面에 交換하여 各地에 分店을 設置할豫定이라 [illegible] 이라하며 事業을開始한다면 北支에 [illegible]

새로운雄圖로進出 西單商行 姜龍煥氏

平北義州出身으로 當年四十九[illegible] 九歲로 [illegible] 故鄕을 떠나 山海關에서 [illegible] 東京貿易에 從事하엿스며 十一年九月에 北京으로와서 [illegible] 商業으로 [illegible] 第一線에서 [illegible] 現在는 西單大街에서 洋品雜貨食料品의 [illegible] 貿易에 從事하며 [illegible]

商界의巨星 新光商會 安元廷氏

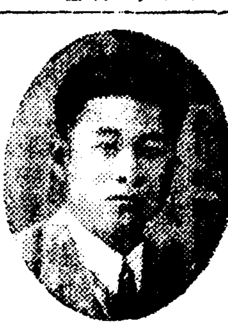

平北昌城에 故鄕을둔氏는 當年三十八歲의 [illegible]

日支洋行 廉鳳鎭氏

氏는京畿道江華出身으로 當年三十七歲의 壯年實業家로 昭和十一年에故鄕을떠나 滿洲를거처 十一年에北京으로와서 海陸物產委託販賣와食料雜貨商을 開業하고 朝鮮物產을北支에 大量으로輸入하여 配給하고잇다하며 氏의性品이 솔직하여 經營에 [illegible] 一般人氣를 集中하고잇다한다

釀醬業의嚆矢 半島醬油 朴龍岩氏

[illegible] 昭和六年에 北京으로 建너와서 穀物商을經營하엿스며 現在에는 海陸 [illegible] 食料品商을 經營하고 어미相當한 資財를 엇엇다하며 氏는性品이 淳厚篤實한 實業家라하며 現在民團議員으로 公務의多忙中 居留民을 爲하여 努力하는분이라한다

洗濯業界王座 朝日洗濯所 金順源氏

平北宣川出身인氏는 十年前 [illegible] 두엇다한다

特殊工業製繩王 大亞公司 張鉉奈氏

氏는 [illegible] 北京에와 運轉手와運送業[illegible]

異域劇界의恩人 華北戲院 崔鳳瑞氏

平北義州出身인氏는 當年四十一才인바 [illegible] 昭和四年에 北京으로와서 [illegible]

藤本時計店 鄭世煥氏

京城出生인氏는 當年四十歲의 壯年이며 昭和九年에北京으로건너와 [illegible]

旅館業界의覇王 萬壽旅館 宋松竹氏

平北定州出生인氏는 今年二十九才의少壯인바 客室三十을가준 和式의 萬壽旅館의 主人公이라니 年齡에비추어 놀랍지안흔가 氏는 昭和元年에 故鄕을떠나 滿洲各地를 流蕩하다가 [illegible]

洋服業界에覇王 東亞洋服店

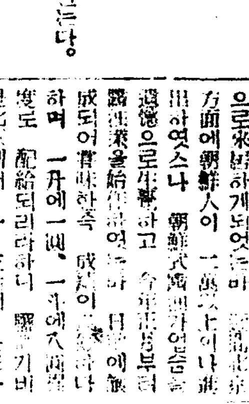

支那古都의北京에서 洋服界의 第一流로富한 基礎를밧고 東亞洋服店은 資本金十萬圓으로 崔順禎、張相俊氏가 合資經營하는바 現在職工이二十餘名이며 모두朝鮮內地의 一流職工들이라하며 特히技術方面으로보와 北京洋服界에 覇王이므로 各地方에 洋服注文이 殺到한다하며 經營者인 崔、張兩氏는 洋服界에十餘年의 經驗이잇다하니 오늘의 成功은 偶然함이아니요[illegible]

運輸界의重鎭 大亞公司運輸部 申仁均氏

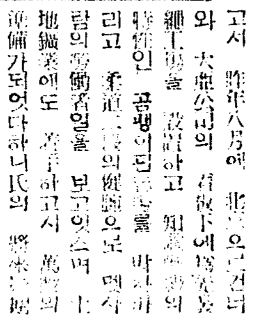

氏는當年三十六歲로 故鄕인咸 [illegible]

特殊工業界彗星 昭和洋行 吳在默氏

氏는 京城出生의 三十一歲靑年으로 昭和十二年에 北京으로와서 天幕製造와 美術染色工場을 [illegible] 經營하여 [illegible] 北支方面에 [illegible] 大規模로함

運輸業界의巨星 吳龍山氏

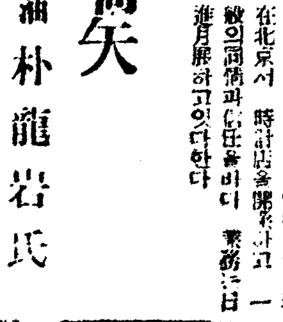

[illegible]

北京前門外西河沿八四
京城旅館
電話南局八五六

北京東城一條胡同
カフエー上海
電東四一〇一番

北京朝鮮人料理業組合員一同

北京前門大街四十一
上田疊屋
劉西平

北京崇外興隆街八四
白米專門
喜道洋行
電南一三二四

北京王府大街六四
昭和印刷所
電東四二九一 四七七四

北京前外韓家潭五六
白米貿易 食料雜貨
金成號
金泳培
電南三七二三

南新華街五四號
自動車運輸 倉庫營業 海陸物產 委託業
福德洋行
主 金鼎德 金載承

北京西四帥府胡同八
土木建築
金剛組
電西一八四七

北京前外百順胡同二八
永昌商會
電南三一〇三

前外西河沿二二七
朝鮮冷麵屋
電話南三六四四番

北京東城頂銀胡同一七

陽泉 兗州 濟寧 水濟 滄州 齊莊 口泉鎭 通州 昌黎 新浦

四十餘種目에걸친 職業別로본活躍相

北支方面居留朝鮮人은 別項統計와如히 三萬二千名以上이며 이에無籍出者를五割程度로算入하면 五萬名以上이라도 其實數字는 五萬名以上이될것이고 職業別로보아도 四十餘種目이고 勿論其他어떤方面에든지 안끼인데가업다 右記의都市職業別統計에 依하면其他라는項目에三割以上의數字를 가진것에 注目할바이다 其他라는項目에는無職과이러타할만한職業名目을 부치기어려운것을包含하고잇스며 事變前에는在留朝鮮人의 現數字의四分之一에넘지안헛스며 職業方面도生活安定할만한 程度엿스나 事變後에 一攫千金의꿈가튼消息이 國內同胞들의 구미를돈두게되어 서로아프다도아 漫然渡支하엿슴으로 一定한職業을어더 安定한生活을 못하고 牧善업는者의무리와도가치 되고잇다

北支日本人敎育施設

北支各領事館管下의 居留日本人子女敎育施設은 左의表記와가트며 各地居留民團及 居留民會가 外務省의 補助를바다 設立經營하고잇스며 朝鮮兒童도共學하고 北京만은 第二小學校라는 名稱下에 朝鮮兒童만을獨立收容하여 內鮮一體의實을擧하고잇다

種別	事項	事變前	今年四月現在	備考
小學校	學校數	三	二九	
	生徒數	內 [illegible] 鮮 [illegible] 臺 [illegible] 其他 [illegible] 計 [illegible]	內 [illegible] 鮮 [illegible] 臺 [illegible] 其他 [illegible] 計 [illegible]	
	學級數	一四九	三五一	
	敎員數		四〇〇	
中等學校	學校數	六	一一	
	生徒數	內 一、九六七 鮮 [illegible] 臺 [illegible] 其他 [illegible] 計 二、三七八	內 二、二九五 鮮 [illegible] 臺 [illegible] 其他 [illegible] 計 三、五一〇	
	學級數	五七	八二	
	敎員數		二二四	
靑年學校	學校數	二	三	
	生徒數	內 一六七 ……… 計 一六七	內 一四〇七 ……… 計 五四九	
	學級數	九	一六	
	敎員數		四一	

五、人材를 天下에 求하고相携하여가리 新生의 光澤에浴케 함

首唱者는 누구나 다-北支方面의重鎭人物들로써 新政府成立以來 一年半이經過하여 政府의 基礎가굿게서지고 民衆의臨時政府에 對한信望도 好轉되엇스므로 治安과交通이 完全히復活함에 따라政府各般施設도 着着實施되고 잇다하며 또한新政府와協力하여 側面으로 援助하고저 十二年十二月二十日新民會가 北京서發會式을 擧行하엿스며 新民會의 目的은新民自治의 精神에서 民衆을 敎化하고 新政權의主義綱領을基礎로하여 新政府와表裏一體가되어 日滿支의 提携와共榮을圖하고共産主義의 撲滅과國民黨의 打倒를 完成하고東洋의文化道德을宣揚하여世界平和에 貢獻코저함에잇다하며新民會는民의敎化團體로 政治團體가 아님으로 宣撫班은 前線에서活動하고 新民會는 主로後方治安이된地區에서 活動하며 組織으로서는 北京에中央指導部、調査部가잇고 指導部長은 繆斌氏로그리하下에各省指導部가잇서 部長은省長이兼任하여잇고主로農村靑年을 對象으로하여 縣에靑年訓練所를 設置하고 村等도 經理한다고하다 이訓練所에서 訓練을바든靑年은 鄕里에서自衛團을 組織하고 其他各種의指導를하는모양이며 農村經濟에도合作社(產業組合)의組織에힘쓰고事業도 漸次擴大되어가고잇다하다 新民會의五大綱領

一、新政權을 護持하고 民意의暢達을圖함
一、產業을開發하여 民生을安逸케함
一、東方의 文化道德을 宣揚하여이에浴케함
一、剿共滅黨의大纛下에 反共戰線에參加함
一、友隣締盟의實現에邁進하여 人類平和에 貢獻함

二、經濟的建設

經濟建設은 約二個年間各方面으로努力하여 오는途中에잇스며 그中心은 첫재幣制確立에이을것이다 北支方面에流通하고잇는 法幣에對抗하여 新紙幣를 發行할計劃으로 北支中央銀行으로 昭和十三年三月中國聯合準備銀行을設置하고 爲先北支에잇던 中國交通兩銀行을停止하고 八銀行이出資를하여 中央發券銀行으로된바 現在는 聯合準備銀行의紙幣가 北支唯一의國幣로지정하게되엇스며 最初에는 三個月期限으로 北支에잇서서 南方券及雜券의流通이禁止되엇고 一個年內에北方券其他雜券의 流通도 禁止되엇스며 聯銀券의流通도 처음 數個月間은 五、六千萬元에 不過하엿스나 今日에는 新紙幣의通貨量이擴大되어 發行高가 一億元以上이라한다

然이나 一部外國租界內에서 어의流通을妨害하고 占領地內라할지나奧地에는 遊擊隊의妨害가잇다한다 그러므로 流通上遺憾되는 바업지안흐나 治安의確立과租界問題의解決에따라 漸次改善되리라한다

聯銀과關聯하여 問題되는것은爲替及貿易統制인바 爲替의統制에對하여는 聯銀券의貿易通貨인機能을擴充하고저하여 今年三月부터 十二品種에잇서서는 爲替集中이實施되엇스며 이는外銀及外商側에對한 貿易戰의巨彈이될것이다 北支產業開發에는 이를統制할機關을組織하여야된다고帝國政府側에서 일즉부터論議되어오던중 昭和十三年三月에 成案을어더 北支那開發株式會社를創立하기로하고 그法案을議會에提出하여 大谷尊由氏가 總裁로十一月七日에 創立總會를마첫다 이會社는 北支의經濟開發을促進하고 그統合調整을함이目的이며 本店은東京에두고 資本金은三億五千萬圓이며 半額은政府出資로되어잇다 이會社가 直接事業을經理하는것이아니고

興亞之聖戰

杉山元題

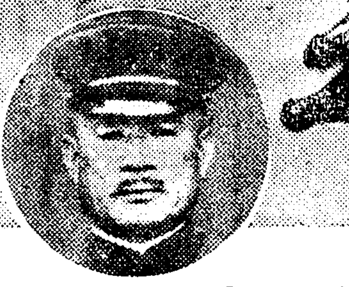

杉山大將과 大將의揮毫 (寫眞은)

在住朝鮮人當面問題
傾聽할各界人士의高見

漫然渡支는禁物
北京領警署 井手署長談

聖戰은二週年을經過하고 第二回의興亞週間을마지하며 皇威는支那四百餘州에미치고 世界戰史에 아직보지못한一大戰果를 엇고 時局은 이제第二階段에로 進入하엿는바 此間皇軍의苦戰奮鬪는感謝感激을 禁치못하는바며 또한一般國民의熱誠잇는支援을어더서 힘이됨을 이슬수업는바이다 日本은只今容易지안흔場面에臨하여잇고 世界戰史上 一大에폭을劃하고자하는 가장重大한地位에 서서잇는것을 기괴바로치안흐면 안될것이다

我皇國의興廢는 첫째에事變處理의如何에잇스니 어떠한苦難을 격더라도皇國의精神을 世界에發揚하도록國民相互가警盟하고 이光輝잇는任務를遂行치안흐면 안될決意를 굿게하여야에 國民의全能力을集中發揮하고 强力日本을 建設치안흐면 안되다

半島同胞가今般事變에 當하여銃後守護에만흔熱誠을 다한다는말을듯고 나로서는大端히기뻐하는바今後도一層日本國民으로서의 義務와守護를다하며 一層鞏固한團結이되기를 바라며現代의戰爭은 武力과併行하여 銃後經濟守護와 國民의精神緊張이肝要함으로 半島在住諸公이 大陸支那에進出하여 國民經濟戰의一役이되기를待望하고잇는바이다

然이나 大陸에進出코자할지라도 一攫千金을 꿈꾸지말고 大陸의鮮明이될覺悟가必要할것을알며 正當한事業에 從事하여 勤勞所得의成果를 엇도록하기바라는바다 듯는바에依하면 어꼿에居住하는者나 一時的行商의 職業으로 왓다가歸鄕하면 北支方面은 一攫千金할事業이 만흐며 人員이不足이란 虛無妄說을하여 迷惑케하는者 만흔듯하니 걱정스럽고 其實北支方面은 只今建設途中에잇스므로 確實한就職處가 잇는것이아니고

目的하는事業을調査하여 進出하여야 할것이니 漫然渡支하여다가 窮境에빠진 사람이 現在에도不知數이며 이러한分子는結局 生에窮하여 不正行爲를 敢行하게되어 國家的으로恥辱을外人에게 들어내는結果를 지을바될것이니 漫然渡支는斷然하지안키를 바라는바다 玆에國民의 自覺과 決意를促하여 大陸에雄飛하고자 하는人士에게 注意를하는同時에 한参考가되기를 바라며마지안는다

移住民의갈길은?
北京 金桐谷氏談

내가數年前 ... 氏를 北京호텔에서맛나 萬里長城과 故宮博物館을 보앗느냐고 무럿더니 보지못하엿다고 答하기에 그럼北京와서 무엇을 보고저하는가하고 再問하엿더니 내가 中國에온것은 古代文化의殘骸를 보고저함이아니고 中國靑年들의 思想을 알고 또한 알고저왓소 하던名句가 在支同胞들의갈길이란 題目下에 말을하고저하니 문득 生覺난다

사람이 世上에살자면 먼저衣食住가 必要한데 이生活을營爲하는 物質的土臺를세우는 手段方法에 두가지길로 난흘수잇스니 그하나는 物資에 捕虜가되여 物質을求하는것과 또하나는 生을營爲키爲하여 物質을求하는것이다 前者는盲目的이므로 物質의餘裕는잇다할지나 生의意義를 엇지고 後者는 비록 物質上困窮함이잇다할지라도 精神上 自慰할바잇서 그生涯는빗날것이다 그러므로 보다먼저 物資에만拘碍되지말고 좀더高尙한理想을가지고 生을爲하여 物資를求한다면 그求하는方便도高尙할것이라고미더진다

먼저 朝鮮人의자랑을하고 십다 내가朝鮮人이므로 朝鮮人에對한 讚揚은하고십지안으나 事實朝鮮人은 世界어느人種보다도 그材質이나 頭腦의明晰함이 못하지안을것이며 어느人種이던 朝鮮人과가튼 環境에서 가튼일을하게된다면 반다시 그首位를 빼앗기지 안흐리라고 밋는同時에 事實이 證明하는바도잇다 그러한우리들로서 何故로北支方面에居留하는 우리들만이 相當한榮光을맛보지못하고 惡種이란代名詞를 밧고잇는것인가

그 原因은 여러가지잇겟스나 物質의慾望을求하기에 汲汲하고 手段方法을 돌보지못할 環境에處하여 잇슨탓이다 手段方法을 돌보지못하고 中途에 그만두고 서로 한다는 唯一한意志가 서지못하고 物質에 盲目되며 投機心理를抑制치못하고 一攫千金을꿈꾸다가 敗家亡身과同族에게까지 汚名을 도리커질한다면 實質的事業은 한다면 米國方面에가 서居住하는朝鮮人은 다居成功하고잇다 그地方民의 크다란信任과 讚賞을밧고잇다는바 그 들은 처음渡來하면서부터 一攫千金을 꿈꾸는일이업시 어떠케 든지 먹고사러갈만한職業을 차즈면 그職의 讚賞을가리지안코 努力하여 着實한生活을 하게되엇스므로 數十年後인오늘에는 經濟的土臺를세웟고 남들의信任도 엇게되엇것이다 이곳北支方面에오

萬若一時的成功을 하엿다 할지라도 그것이 손만 둘이 아니면 안될것이다 一擧千金을 꿈꾸고 漢文한後에는 一攫千金을 꿈꾸고 漫然渡支하엿다가는 ...

今般事變에 ... 着實히 사러가자 우리들에게 安住의機會를 가저다준 同胞들이여! 着實이 사러가자

親和의美德을
北京 金文熙氏談

남의장벽을 紛爭하여 서로相爭하는 일이잇다면 그結果는 다투는 사람들의 身位를 떠러트릴뿐아니라 一般居留朝鮮人의體面과 信威에도 큰 汚點을 끼치는바 엇지안흘것이니 國家非常時局인 잇때 銃後國民인 우리들은 親善接戰은 못한다할지라도 우리에게 賦課된義務만은 지켜야만 되지안흘까? 私感으로國民間의 和睦을隔離지말고 大局的觀念으로 親和의 아름다운美德이되며 銃後守護에 一助가되자 나의 어떠한 諒解가 업지안흐나 個人私生活이나 團體會合等에서어던 나의所感이니 諒解하기바라며 어어 朝鮮內地에서 北支에進出하는 人士에게 한말 드리고저한다

北支方面만오면 一攫千金하리라는 무엄한 꿈을꾸고 漫然히 이곳에와서 이러다할만한事業을 잡지못하고 所持金을蕩盡하고는 結局 犯罪行爲에까지 이르게되는人士가 한둘이아닌모양가트니 이를거울로삼아 今後 北支方面에 進出코저하는 朝鮮內地 人士들은 압서 이곳事情을 알고 適當한 事業을 미리調査하여가지고 確實한計畫을 세운後에進出할바니 參考가될가하여 한마디附言한다

自己自身의 財力과 素質에符合된 職業을 求할것이며 旣히이곳와서 多年經驗을 어던다는人士는 처음渡來하는 內地人士들을 誠心으로 보살펴 共存共榮의 結果를 짓도록 할것이며 또 우리의 惡評을 덜어버리기 爲해 남들에게 嚴하고 謙讓와信義로 處하여야할것이다

北支靑年의現地的使命
北京 明從雨氏談

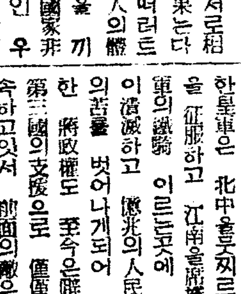

興亞聖戰 第三周年을 마지하엿다 忠勇無比한皇軍은 北中을모지르고 江南을席捲하여 皇軍의鐵蹄 이르는곳에 百萬의敵이 潰滅하고 億兆의人民이 塗炭의苦를 벗어나게되어 頑昧無道한 蔣政權도 至今은邊陬地에서 第三國의支援으로 僅僅殘喘을 保속하고잇서 前面의 敵은 이미滿身瘡痍의 모양으로 滅亡의 一途를 것고잇스나 敵의背後에서 敵에게 應援治療를하고잇는 食婪好惡한 英佛蘇의 蠢動은 아직도 陽으로陰으로 帝國興亞의 大業을妨害하고 阻止하려고 手段과方法을가리지안코잇다 英佛蘇等의 勢力이 東亞에잇서서 一日이라도 存在하는限 東亞의完全한 平和는 一日이 늣게 되고 亞細亞民族의 生活은 不安하게되며 支那民衆은 虎狼의 밥을 만들려는 英佛蘇等의 勢力을 驅逐시킬때 비로소 亞細亞의 興亞의 大業이 完成되고 東亞의永遠한 平和가 建設될것이다

復興의敵인 英佛蘇等이 發惡하고잇스므로써 長期戰의 必要가잇고 長期戰을 하게되면 經濟戰 思想戰의 覺悟가 必要하다 우리는 國民으로서 이長期戰에 對處할決心을 徹底히 하여야할것은 勿論이어니와 北支에 居住하는 半島靑年의 現地的使命은 더욱 重大하다 우리는 帝國臣民이란 最高의名譽를 가지고 北支에 居住하고잇다 粉身碎骨의 覺悟로 犬馬의힘을 다하여 皇恩에 奉答하고 聖業成就에 對하여 獻身하여갈것은 勿論이다 우리는 一擧手 一投足이 直接間接으로 國家에 影響하는바잇스니 우리의 一進一退를 輕妄히하지못할것이요 우리의 一動一靜을 疏忽히 하지못할것이다 大小間의 事物을 國家的立場에서 생각하여 一步一步興亞聖業成就에 盡力하는것이 우리 半島靑年의 現地的使命이다

今日의 生活에 滿足하지말고 大局的見地에서 論議하여야할것이다 今日의國家를爲하여 奮鬪하며 明日의國家를爲하여 準備하여야할것이다 淨化한生活規模를貫하지 말고 一草一石을貴히 할것이다 經濟戰에貢獻하는것도 思想戰에協力하는것도 一時的興奮이 아니고 恒久的으로 一地方의 安定을 圖하여야 할것이며 皇國臣民으로서의 矜持를 가지고 日本國民으로서의 自覺과 勇氣를 가지고 北支建設에 進出하여야 할것이다 大陸에 白骨을 무더 우리의 興亞聖業의 基礎가되겟다는 決心과 熱烈한 精神으로써 一步一步興亞聖業成就에 盡力하는것이야말로 忠良한 興亞戰士일것이다 數多한皇軍의 尊貴한 犧牲이 잇다 우리는 興亞戰士로서 어머니의 품에 安住할것이 아니고 苦鬪의 最前線에 나서서 重任을 다하여야할것이다

實業界의重鎭
中和公司 柳錫東氏

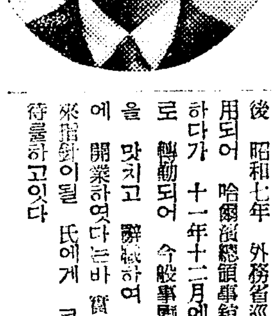

北京에와서 實業方面의 事情에 相談役을求한다면 누구나 그 相談役으로 氏를 推薦할것이다 그만큼 氏는 北京實業界의 重鎭이고 또 食料雜貨의 有名한 都賣商이다 氏는 今年三十二歲의 前途有望한 靑年實業家인바 商都 開城出生이라니 그手腕을 미루어 알것이다 故鄕에서 松都高普三年에서 特別한事情으로 中途退學하고 京城中央高普를 卒業한後 昭和七年 外務省巡査에 採用되어 哈爾賓總領事館에 勤務하다가 十一年十二月에 北京으로 轉勤되어 今般事變에 重任을 맛치고 辭職하여 昨年十月에 開業하엿다는바 實業界의 將來指針이될 氏에게 크다란 期待를하고잇다

實業界重鎭이될
日興商會 金熙範氏

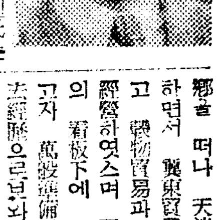

平北義州出生인 三十年代의 靑年實業家인氏는 昭和七年에 故鄕을 떠나 天津北京方面에居住하면서 冀東貿易에도 勤務하엿고 穀物貿易과 東亞自動車部도 經營하엿스며 現在는 日興商會의 看板下에 米穀界에 進出하고자 萬般準備가되엇다하니 過去經驗으로보와 實業界의 重鎭이될날도 머지안흐리라고밋는다

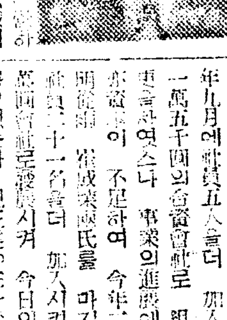

紹介版發行에際하여

事變以後로 北支方面은 一攫千金의 金穴이 소다지는듯 虛無妄說이 國內同胞들의 耳目을 眩惑하여 生活과精神에 迷惑의 風을 일으켜잇는것업는 財一切로 旅費를 어더 北支方面으로 왓다가 一擲千金의 夢은 悲劇의 演題로 바뀌어 良心을 팔아도 法을 犯하여 罪와惡을 犯하여 感淚하는바이다 첫째 自身의 亡身과 敗家는 勿論 一般同族에게까지 汚名을 씌게되는者가 千萬餘半島民과 아울러 慨嘆할바 아니라 어찌有心한者의 痛嘆할바 아니리오 玆에北支方面의事情을 精細하게 紹介코자 四頁를 豫定하엿든바 準備不足으로 不得已 二頁를發行하고 未盡한 分은 後日로미루게됨을 遺憾으로생각하며 이어今般事變에 一助가되고 만흔援助를 주신 各方面에 깁히 感謝하나이다

朝鮮日報北京支局 白

圓熟仁厚한人格者
興業金組評議員 崔元峻氏

平北義州出身인氏는 當年四十六歲인바 性格이仁厚하고도 圓滿하여 모가업고 老熟한社交家임으로 一般의好感과敬愛를사고잇스며 九年前에 北京에來住한後 金融業을하여 細民의救濟를 도와주고 過去朝鮮民會에 役員으로잇스면서 敎育方面과 民會事業에 힘써온 功勞者며 現在北京興業金組合 評議員으로 잇는바 氏의 그圓熟한人格으로 將來北支社會에 그어떠한큰事業이잇스리라하여 一般의期待가크다한다

北京에서늙은 元老 高岡氏

氏는 ... 인바 ... 校를卒業하고 明治三十六年에 ... 二十八年에는 東京明大를修業하엿다하며 同四十一年京城醫學校 敎官으로잇다가 四十四年에咸鏡北道商務部長에 就任되엇스며 大正元年에故鄕을떠나北京으로進出하엿는바 當時北京滿日報記者로잇다가 同五年에北京旅館業을經營하엿고 朝鮮民會初代會長으로 居留民을爲하여 만흔 活動을하엿다한다

多難한三十年生 今日엔自手로大成功
開明戲院 宋百憲氏

氏의故鄕은 ... 인바 大正元年에 故鄕을떠나 ... 十餘年間 ... 으로나와 ... 經營하엿스며 大正十年에北京으로와서 朝鮮民會組織에 參加하여 重任을 다하엿다하며 ... 歷任하여 ... 事業을 ... 하고잇다

海產物界의大王
合資會社富海公司

富海公司는合資會社로 昭和十三年十月에 李禎燁、崔寅善、鄭準五等諸氏가產業報國의 精神에順應하여 水產事業의 大陸的發展을計劃하는同時에 吾人의日常生活에잇서 主要役割을擔當할目的으로써 組織하엿다하며 乾海產物을 日本朝鮮等著名產地에서 直接購入하여 北京은勿論 天津、濟南、開封、石家莊、太原、彰德、新鄕等主要都市의支店에配給하여 主로義商側에都賣를하고잇다하며 品質의淳良과價格의低廉함은 他商의追隨를 不許할뿐아니라 多數社員의活動으로 一般의好評이 자자하다한다

刀圭界의聖手
大同醫院 李得戠氏

氏는京畿道 驪州出生으로 當年三十四歲의 壯年院長인바 昭和八年에 京城醫學專門學校를卒業하고 京城서三年間 開城서半年間 醫院에 勤務하다가 昭和十一年에 總督府派遣醫로 滿洲國通遼에서 醫務에 從事하엿다가 昭和十三年十一月에 北京으로와서 開業하고잇는바 天才的手腕을 가진氏의名聲은 刀圭界의 聖手라하여 一般의稱讚이 만흐다한다

一般의囑望밧는
民團評議員 金傾訥氏

氏는平北義州出身으로 當年三十六才인바 일즉이京城에와서 ... 北京民會評議員의 公職에 잇고 또한居留民會議員의 公職에 잇게되어 一般人士의 囑望을사고잇다

大陸洋襪工場 宋世煥氏

平南出生인氏는 當年四十一 ... 壯實業家로 大正十三年에 故鄕을떠나 日本內地各地를 轉轉하다가 昭和十年에北京으로와서 自動車業과 食料品商을 하다가 ... 百餘職工을 두고 ... 居留民團에서는 ... 補助하여 無職朝鮮人의 救濟를 하고잇다

堅實한時計商
中與時計店 李圭禹氏

氏는當年四十二歲라하며 故鄕을 十八歲時에 떠나 ... 支那와朝鮮을往來하면서 毛皮와織物等의貿易을 하엿다 ...

文化事業의先驅
亞細亞印刷所 黃起鴻氏

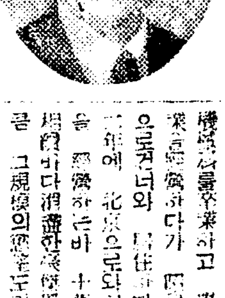

... 昭和十一年에 北京으로와서 印刷業을 經營하는바 朝鮮人으로서 文化事業인 印刷業을 經營하기는 氏가第一人者이며 前途가有望하여 一般의期待가크다한다

商界에서好評
東昇號 高文豐氏

平北義州出生인氏는 當年三十五歲의 少壯活動家로서 故鄕에서布木商을 經營하다가 昭和十年에 北京으로와서 白米、雜貨商을 經營하는바 氏의性格이 溫厚하고 親切하므로 一般의 好評을사고 잇스며 明朗한 商界의 ...

寶成當舖 黃東叟氏

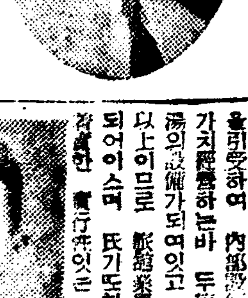

平北龍川出生인氏는 當年四十才라하며 일즉故鄕서 ... 或은中央、東亞日報支局等을하엿다하며 昭和六年에天津으로와다가 生活難으로 ... 昭和十三年春에 北京으로來往하게되어 米穀貿易을大規模로하고잇는바 二十年間修練된 經商의手腕이므로 머잔어 米穀界의 ... 昭和十年에東京法政大學을마치고 滿洲에서 ... 事業에 從事하다가 昨年에北京으로와서 朝日公司에 ... 活動하고잇다한다

自動車界의王 全敬商氏

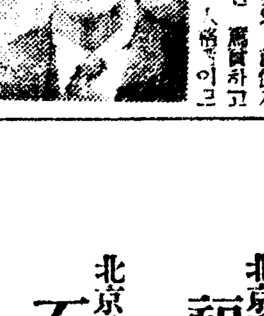

氏는當年三十八歲로 ... 北京으로와서 ... 自動車業을 經營하는바 ... 十萬圓의 ... 로 ... 大成이 미더진다

特殊工業界覇權쥔 朝日公司의偉觀

北支方面에서 內外人을莫論하고 오직하나밧게업는 朝鮮人經營의 朝日公司는時局上 重貴會社의 特殊工業界의하나로 軍用大幕製造와修理를 하고저 資本金十萬圓의合資會社로 組織되엇는바 共同出資不問題로 波難이 적지안햇다하며 처음發起는 金榮泰氏外 二名인바 資本金으로 昭和十三年九月에 社員五人을더 加入시켜 一萬五千圓의合資會社로 組織變更하엿스나 事業의進展에따라 不足하여 今年二月에 社員十一名을더 加入시켜 今日의十萬圓合資會社로 組織變更하엿다 現在工場은 第二織造部를두고 鍛工所와 整理部며 今後는 鍛工所에 注力하여 北支重工業界의 先驅가되려한다 工場設備도 完備되어잇는바 當家自動式 織機四臺에 足踏式機械二十臺와 織造機械二十臺가 配定되어 年產十萬圓程度라하며 天幕用帆布는 織造工場에서 直接製造한 原材料가 時價十萬圓以上이라하며 現在도 在庫帆布와 附屬材料가 十萬圓以上이라 한다 會社役員은 다음과갓다

社長 尹致衡 支配人 明從雨 經理課長 崔成業 營業課長 富知孝 技術課長 金仁成 總務主任 金鳳羽

企待되는實業家
共榮釀屋 朴成淳氏

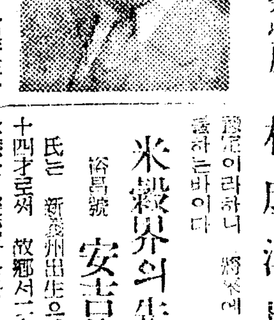

氏는平壤이故鄕인바 當年三十五歲의靑年으로써 남보다뛰어나는頭腦를 가저 故鄕서布木商을 하다가 昭和十一年北京으로건너와 名을떨치고 工場을設備하고 職工十餘名을 두고 作業에奔忙하는바 農用棉布가品切되어 作業에支障이 잇슴을機會로 織造機械를考案製作하여 棉布를直接織造하엿던바 成績이良好하다하며 아프로는大規模로 織造하여 北支一帶에 配給할 計劃이라하니 將來에 크다란期待를 하는바이다

米穀界의先驅
裕昌號 安吉德氏

氏는 新義州出生으로 當年四十四才로써 故鄕서二十餘年間 米業을 經營하다가 昭和七年에 北京으로건너와서 白米商을 經營하는한편 朝鮮民會創立當時부터 居留同胞의 敎育問題와 一般事業을 爲하여 努力한功勞者이며 昭和九年에 一次 滿洲國營口에가서 農場經營을하다가 二年後에 다시 北京으로와서 現在米穀商을 開業하고잇스며 北京方面서大農場을 經營할 計劃中에잇다하니 氏의 今後에 크다란囑望을하는바이다

刀圭界의一人者
保民醫院長 李泰璟氏

氏는三十九歲의 壯年紳士로 故鄕은 新義州라하며 일즉京城醫專을卒業하고 大正十二年에 上海로 건너와서 專門醫學을 修業하고 國立同濟大學 醫學部를 卒業하고 上海事變當時에 歸鄕하여 新義州에서 開業하엿다가 昨年六月에 北京으로移轉하여 開業하엿는바 그의 學歷으로보든지 經歷으로보든지 刀圭界의 第一人者로서 또한 物質에 쪼치지안흐므로 一般은 仁術의 滋父라하여 敬慕한다고한다

京城旅館指定案內

京城方面에 旅行하는분은 누구나다 體驗한바일것이나 朝鮮人相對의 旅館案內가 充分치못하여 驛頭에서迷困하다가 不測의일을當하는바도 업지안흘것이다 旅行者의 한便宜가 되엇스면하여 設備가充實하고 待遇에 相當한旅館을 左와如히 指定紹介하며 京城方面에 旅行하는人士는 到着日字와 時間을 一週日前에 通知하면 旅館에서直接驛頭까지 出迎案內하여 주겟다니 만히利用하기를 바라는바이다 (驛前에서 電話로 照會하던지 하면 旅館에서 案內하여드릴것이다)

京城府茶屋町四九 指定旅館 ...旅館 電話本局② 一八七七番

和沙公司 主 金散植 電東四七五二
北京東城小牌坊胡同二七 福信公司 方載信
北京前外西河沿三三〇 石下印刷所 電南三一八九
北京宣外大吉巷甲二六 日新洋行 黃起鳳 電南三一二七
北京和外西草廠一九號 李應
北京東城草廠小門三號 李青龍 電話東局四一四八號
北京西城後車胡同三五 黃鶴奎
北京前外琉璃廠二七 吳禎鉉
北京前門外萬明路三十一號 國際新藥公司 北京支店 電南八三七
食料雜貨 西洋雜貨 鮮滿酒類 泰昌號 電話南四九四番
北京前內西拘攏檐巷八 金麒錫
北京前外鮮魚口抄手胡同六 金正國
天橋 ... 高道益
北京 ... 孫炳益
北京前外天橋 ... 全德永

00540

産조

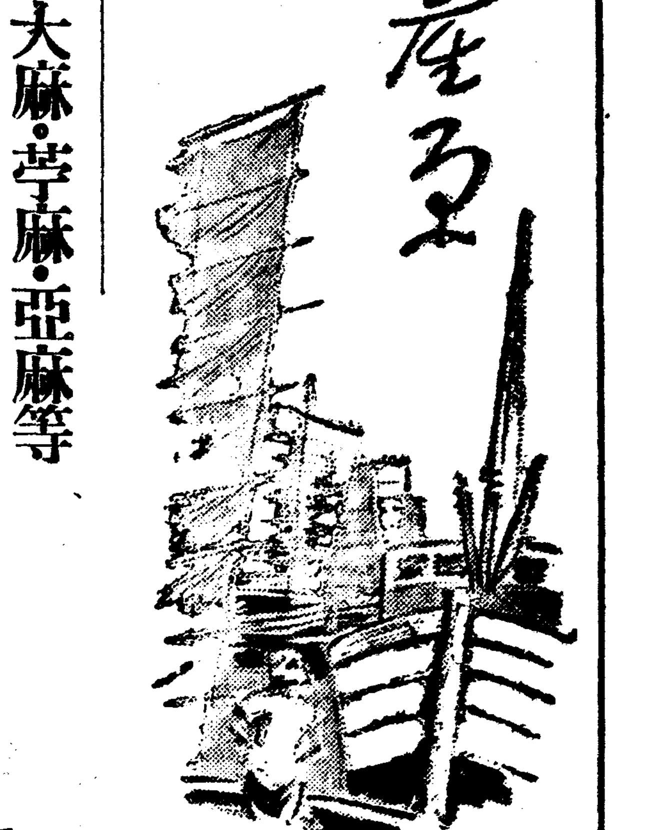

大麻·苧麻·亞麻等 一般的으로豐作豫想 麻絲價는例年보다好値

大麻、苧麻、亞麻等의 麻類는 元氣溫暖하고 多雨한氣候를조와하는데 今年度栽培成績은早魃로 因하여 여러가지影響이만타 어제 各各그成績을보면 大麻는京畿以南은早魃이甚하여 여러가지로 影響이만허서 적지못害被되엿섯는데 海岸에가까운地方에는때때로 降雨가잇서서 큰念慮는解消되엿고 南朝鮮地方으로 大麻를 水田의裏作으로하든곳에서는 早魃로 移植이不能함에 因하여 大麻를 採取하지안코 放任하여두엇기때문에 도리혀 그成長이 旺盛한곳도잇스나 大體로는 成績은 그다지 조흔便이 아니나 西北朝鮮에는 雨量이豐富하여豐作을 이루고잇스며 今年에는麻絲의價格이 例年보다好調이므로 栽培農家에對하여는 影響이조흐리라한다 苧麻는忠南、全北에서만 栽培하는데 今次早魃로收穫은 激減될것이며 亞麻는 咸南北에 降雨가豐足하엿기때문에 豐作을 豫想케된다한다

北青亞麻意外大豐

【新昌】원래農土의 質이조키로 有名한北青은 數年前亞麻工場이 設置된이후 甲山、豐山地帶와함께 亞麻種子를심거오던바 昨年까지도 이러타할好成績을나타내지못하더니 今年에비로소 잘되어 수확으로 昨年의二倍를나타내리만큼되엇는데 어러한 好績을보게된 亞麻工場側에서는 昨年부터 大大的으로亞麻奬勵에熱中하리라고한다

二、棉作豫定地選定에關한件

麟蹄小麥共販

【麟蹄】麟蹄郡農會에서는 左記의 日割場所에서 小麥共販을開始한다는데 今年에는 氣候順調로 年麥이豐作되엿스므로 前年에比하면 約三割의 增加를豫想한다고한다

共販場所 麟蹄邑內市場 冠岱市場 元通市場 麒麟市場

日割 各所共히自七月二十一日至七月三十日 十日間

殖産契增設 農業三團體와는別個로 村落經濟의向上을爲해奬勵

殖産契는 昭和十年에 實施된以後 昭和十三年度에는 契數는八千二百八十六에이르고 今年度에는 約六千契를增加하게될터이며 昨年度에는 契員一人當八十圓의 共同販賣額을보이엿는데 이殖産契는 農村振興運動에잇서서 部落振興會와表裏一體가되어 部落의 經濟部面의更生과 向上을圖함은 勿論이오 또殖産契는 組織上金融組合이나 産業組合의枝葉團體로되어잇스나 總督府에서는 昨今의農業團體問題와는 別個로 自然的部落의 經濟向上을 爲하여 各道로하여금 增設을 奬勵케하고 잇다한다

槐山郡農會主催 棉作協議會

【槐山】槐山郡農會에서는 지난十八日에 各面棉作技手 面庶務係主任을 召集코 田棉作協議會를 郡會議室에서 開催하고 左記事項을 指示協議하엿다한다

指示事項

一、畓二毛作大麥栽培奬勵에關한件
二、小麥作付面積擴張에關한件
三、小麥共同販賣出荷督勵에關한件
四、田作改良指導에關한件
五、甘藷及馬鈴薯種薯代金徵收에關한件
六、棉作面積調査에關한件
七、棉種子代金徵收完納에關한件
八、棉摘心及發芽除去에關한件

協議事項

一、甘藷栽培增産計畫遂行에關한件

烏賊魚豐漁 一日에一萬二千尾

【注文津】今春에 청어와 정어리로 漁港의景氣를 獨占하고잇든 江原道注文津港에 요지음엔 오징어(烏賊魚)의 大漁로서 다시活氣를 띄우고잇다 一週間을繼續하여 순조로히 잡히는데 지난十七日에는 무려 일만이천미의대수량을 陸揚하엿다고 하며 時價는 一連(二十尾)삼십오전인대 어고기는 말려서 술안주감으로 과장총애를 바드므로 지금西鮮과 北支에 인기적進出이되고잇다한다

淡水魚養殖코자 鯉稚魚를配給

【咸北支社發】咸北道水産會에서는 淡水魚增殖計劃에 依하여 七萬五千尾의 鯉稚魚를 鏡海養魚場으로서 購入하여 道內各 養魚場에 如左히分配하여 各其放流增殖시키기로되엿다한다

武溪湖(鏡城郡)——一萬尾
長淵湖(同)——二萬尾
鏡浦(富寧郡)——二萬尾
富寧農補校——四千五百尾
其他——一千五百尾

發展途上의工業組合을차자서 ⑰

朝鮮人絹染色 ②

人絹織物生産過程의 最後工程이對象 ◇…製品의檢査와取締도施行

同組合은 朝鮮內의 人絹織物을 染色하는 加工業者로서 組織되어잇는것은 朝鮮人絹染色工業組合이란 名稱이 스스로 表現하고잇는바이다。定款을볼러어서說明하면『本組合은 地區內의人絹織物(交織物을包含함)의精練漂白染色及整理를 業으로하는者(輸出機一臺以上의 設備를가지는者에限함)로써組織한다』이렇게規定되어잇다。이와가치 人絹織物生産過程에 잇서서 最後의

(工)(程)

을 對象으로 製品의 檢査와取締 여러가지의統制 營業에關한 指導와 硏究調査 其他의 施設로써 그事業의 範圍를 規定하고잇다。

人絹織物工業組合이 人絹織物生産의 最初段階인 原料絲의 配給에 그事業의 重點을 두고잇는데對하여 人絹染色工業組合은 人絹織物生産의 最終의 段階에서 그生産品에 對한統制를 하는셈이다。여러한角度로본다면『人絹織物』과『人絹染色』의 兩工業組合은 人絹織物工業全工程에 잇서서 各兩端에 位置하여 그生産의 圓滑과 向上을 圖謀하는兩大柱石이오 生産統制의 見地로보면 兩大壓力이며 同時에 指導的存在이다。

(創)(立)

同工業組合은 今春에 된것이다 支那事變勃發前부터 人絹業와 協同의必要는 切實히 느껴저잇섯다 그것은 內地에잇는 人絹染色加工業의 朝鮮側에對한 壓力의結果다。그리하여 昭和十一年 任意團體로 上記한 朝鮮人絹織物染色工業組合이 생긴것이다。當時의 狀況을 잠간 回顧하면 朝鮮의 人絹染色工業은 나날이 盛況을 이루는데 內地로부터 朝鮮에 移入은 急激한 增加를 보이엇섯다 一方內地에서도 人絹織物生産에對하여 强力한統制를 施行하고 多岐多端한 人絹染色工業은 이統制를 忍耐하기어려워서 一種統制回避의 手段으로 人絹織物의 生地를 朝鮮으로 移入시키기 시작하여 가지고 昭和十三年度에 이르러서는 其移入量이

(急)(激)

한增加率을 보이게되엇다 이것은 朝鮮에서全部가 消費되는것은아니다。勿論朝鮮內의 消費量도 大幅의 增加를 보이고잇지만 滿洲國으로 輸出하게되는것이다 其他外國으로 輸出하게되는것이 生地는 元來가 朝鮮으로 染色되어 그대로 外國으로 보내게 되니 그것은 製品으로서 너무나 不適當하고 이와가튼 方法을 統制避難手段으로 엿보이는 바 生産된 品質에 粗雜하여진 疑心할 餘地도업는 것이다。

여러한傾向의 原因을 든다면 아래와갓다

1、人絹織物生産地를 內地로부터 朝鮮에移入할때에 關稅는 入分 卽 十圓에對하여 八十錢이다。그러나 輸出을 目的하고 染色或은 精練하여一個年以內에 輸出을 한다면 그增價에는

(關)(稅)

가 免除된다
2、內地에서는 人絹生地의 輸出에 禁止되어잇스나 朝鮮에서는 禁止 되어잇지 안코 朝鮮으로 經過하여 輸出하게된다。
3、內地에서는 輸出統制稅와 그外에 一反에 對하여 三十錢의 輸出統制料가 賦課되어잇는데 朝鮮에서의 移入稅는 內地에서의 消費稅보다 더低率이다。
4、電力의 低廉、勞働力의 豐富 低價等의 工業立地로서 有利한 工業全般에 該當하는 朝鮮의 現狀

卽 어러한 條件은 朝鮮의內地工業誘致政策과 內地人絹織物工業의 統制回避와 合致되어 生産、加工、輸出의 三部門에 急激한 發展을 보게되고 同時에 內地當業者에게는 一大脅威를 주게된것이다。

新皮革代用品 屑革에서再生革 鷄毛羽에서薄皮

皮革의 使用制限令이 公布된以來 我國에 不足한資源의하나인 皮革을 代用品에 依하여補充키爲하여 여러가지 新代用製品이 發明되엿다。最近새로운것 中에는 어떤것이 잇는가 被服本廠內의 被服協會에서의 調査를보면 如左하다。

×

代用革으로 서는 豚、鮫、鯨皮等의 利用에 對하여서는 이미紹介되여잇스나 最近은 또皮革의 屑로再生革을만들수잇는것이 硏究되엇다

이것은 靴의甲革은 豚革과鮫革이라도 代用할수잇스나 靴底의 牛皮의五千枚分에 相當한 靴底革의硏究가 實際 要求하게되엿다 그런데 이再生革의性質은 相當히 조코 强力도牛革에比하여 그다지遜色이업스며 通氣性을가저 靴底革으로서 훌륭한 役割을한다

어러한再生革은 어떠케 만드느냐하면 여러가지 方法이잇스나 먼저製革工場에서 나오는屑革에서될수잇는대로 纖維를 길게取하여 粉末로한後 여기에라텍스又는 발데스 人造樹脂 纖維素系의 粘着劑等을 適當하게 混入하여 푸레스하고 適宜의두테로加工한다 이屑革은 從來는 硫酸으로 處理하여 肥料로하고 잇섯스므로 化學의進步에 依하여 훌륭히再生革으로서 登場하게된것은 기꺼운일이다

우선하답에 百萬貫에이르는 靴底革이 年百萬貫이나 利用될수잇는데 오직 이가튼原料가半毛代用으로서 利用되어 잇스므로 製造費가 高價이고、今後의 製革進出에 問題를 던지고잇다

◇

鷄毛羽에서 皮革=薄이 作出할때에 足踏으로하는 鷄毛羽의 纖維를모아 굿게하면 물에도溶解되지안는 구든物質이 된다。여기에 化學藥品을 塗附하면 얇은薄革이 된다。이다 强力이크며 鮮하等의 特點이 잇다 人造皮革中의 薄皮로서는 가장 조흔것이다。오직 底革가튼 厚革은 될수업고 浸水되면 硬化하는等의點 아직 硏究의餘地가잇다

和紙의皮革=와스革이라는것으로 和紙의原料、又는黍皮、마오리등의 纖維를 베스코ー스로固着하고 구리세린으로 軟化하여 加工한다。어것은 靴底革가튼厚革도 된다고한다。彈力도 잇고 柔軟하여 彈性에、耐久하며 原料가 豐富하여 무어보다도强味가잇다

그런데이外에 海馬의皮 도가게皮 食用蛙의皮 或은南洋産의 鱧皮를 라텍구魚로 壓縮한것이 나 鉛化亞鉛으로處理한 硬化纖維等도 今後의硏究에 依하여 實用化될時代가 올것으로 생각된다

정어리廻游異變 大正十二年來의豐兆 城津灣內一面에北上部隊集結

【城津】초심하며기다리든 정어리巾着船이 십오일의 出漁를기다려 일제히出動하엿來 한북연안각지에서 모두전에볼수업는豐漁를구가하고잇는판에 또다시城津灣內에서는 때아닌 정어리떼의廻游異變을만나서 야단을치고잇다 느즈막철이아니고는 沿岸으로 모여들지안는다는 정어리北上大部隊가 요사이 城津압바다에 빈틈업시깔여잇서서 刺網船은말할것도업고 심지어 후리地曳網까지가 눈코뜰사이 업시잡아내는데 漁船이 모자라서、잡을수업을 지경으로 거착선의에 개안에서만 잡어드리는 정어리가 하루三千桶以上이나 되는바 이와가튼 豐兆는 대정십이년 여래의 처음일이라고하여 當業者자들의 기쁨은 絕頂에달하여잇다고한다

七月中旬鰮漁況 咸南水産試驗場發表

【元山】七月中旬咸南沿岸정어리 廻游狀況은 咸南水産試驗場發表에 依하면 試驗船北洋丸은그동안각지연안을 探査한結果수온대의관계로 아직도남부는 적고북부端川群仙新昌前津연안에 대어군이 廻游하여 신창일천이십오준을비롯하여 정치어망에서 속속잡고잇다한다 그런데 유망어선들은 함북으로 몰려가서各地에 入港船은적어지고 잇는형편인데七月十七日現在 연안정어리 수양누계는 一萬五千二十二桶에 達하는데로 어망별은 유망구천삼백사십이준 정치망오천육백팔십준이라한다

鏡興畜牛市 定期로開市

【鏡興】咸南永興은畜牛産地로著名하고인바 鏡興에는 畜牛市가 업스므로 七、八十里나되는 永興市에가서 畜牛賣買를하는關係로 여러가지로 不便한點이만튼바 금번 정흥에팔월부터 매월 이회(二日十七日)로 畜牛市를開始한다는바 地方에잇서서 偉益이라고한다

노가지·향나무 萎縮病과虫害가發生 果樹園附近엔禁物

【甕津】黃海道甕津郡內에서 生産되는 特産物은 苹果、梨、柿栗等의 四種을 合하여 年産額二萬三千餘圓을 突破하고도 年年增産되어가고잇는 中인데 果樹園을 經營하고잇는 當業者들의 一大敵은 虫害로서 이것을 驅除하기에 全力을 傾注하고잇는 模樣인바 山野의 天然的植物인『노가지』와 香나무는 果樹園에는 絕對로 禁物이라고한다 그것은 어떠한 微菌作을 가지고잇는까닭인지는 아직까지 檢査

市況 (二十二日)

▲果物類

品名	單位	價格	價格
梨(晩三吉)	三貫	[illegible]	[illegible]
國光	一接	[illegible]	[illegible]
紅玉	一接	[illegible]	[illegible]
夏柑	一箱	[illegible]	[illegible]
鮮內西瓜	一貫	[illegible]	[illegible]
內地西瓜	同	[illegible]	[illegible]
참외	同	[illegible]	[illegible]
桃	一籠	[illegible]	[illegible]
水密桃	一貫	[illegible]	[illegible]
天津桃	石油箱	[illegible]	[illegible]
粟眞瓜	同	[illegible]	[illegible]
金眞瓜	一貫	[illegible]	[illegible]
青瓜	一接	[illegible]	[illegible]
祝	一接	[illegible]	[illegible]

▲菜蔬

品名	單位	價格	價格
蕗	十把	[illegible]	[illegible]
玉葱	十貫	[illegible]	[illegible]
白菜	一貫	[illegible]	[illegible]
土蓮	同	[illegible]	[illegible]
馬鈴薯	同	[illegible]	[illegible]
玉蜀黍	同	[illegible]	[illegible]
牛蒡	同	[illegible]	[illegible]
長根	同	[illegible]	[illegible]
豆	十個	[illegible]	[illegible]
大根	一貫	[illegible]	[illegible]
茄子	百個	[illegible]	[illegible]
新生薑	一貫	[illegible]	[illegible]
胡瓜	百個	[illegible]	[illegible]
支那胡瓜	百個	[illegible]	[illegible]

▲海草類

品名	單位	價格	價格
長藿(蔚島)	二百枚	[illegible]	[illegible]
機長藿(慶南)	同	[illegible]	[illegible]
三陟藿(江原道)	同	[illegible]	[illegible]
沙草藿(統營)	百斤	[illegible]	[illegible]
濟藿(濟州島)	百丹	[illegible]	[illegible]
早藿(城津)	一個	[illegible]	[illegible]
同(淸津)	同	[illegible]	[illegible]
猫面一等(北海道)	一俵	[illegible]	[illegible]
同二等(同)	同	[illegible]	[illegible]
對馬藿(對馬島)	百斤	[illegible]	[illegible]

▲鹽干魚

品名	單位	價格
乾明太新(西湖津同)		[illegible]
同(退潮同)		[illegible]
同(前津同)		[illegible]
乾大口(元山)	百斤	[illegible]
同(北海道)	百斤	[illegible]
乾明太魚北海道	一等一個	[illegible]
同	二等一個	[illegible]
同	三等一個	[illegible]

▲農産加工品 (京城府社調査)

品名	單位	價格
麥(岸田麥反朝鮮産)		[illegible]
經木(岡田)內地産	同	[illegible]
杞柳 朝鮮産	一貫	[illegible]
蒲草 朝鮮産	同	[illegible]
漆 朝鮮産	同	[illegible]
椎茸 朝鮮産	同	[illegible]
楮(白皮)	同	[illegible]
乾蕨 朝鮮産	同	[illegible]
荏子油	一罐	[illegible]
胡麻油	同	[illegible]
棉實油(木浦)	同	[illegible]
白絞油(內地)	同	[illegible]
乾蓮根 朝鮮物	一貫	[illegible]
干瓢	同	[illegible]
番椒 朝鮮産	百斤	[illegible]
同粉	同	[illegible]
麥粉二等(京城)	一袋	[illegible]
同三等	同	[illegible]
同日之出印	同	[illegible]
馬鈴薯澱粉北海道	一貫	[illegible]
澤庵漬(內地)	一樽	[illegible]
柿蒼(廣島)	三斤	[illegible]
木耳	一貫	[illegible]
荒莚	一枚	[illegible]
粟巢	一斤	[illegible]
落花生油(內地)	一罐	[illegible]
大豆油	同	[illegible]
桑皮	一斤	[illegible]

▲家畜類

品名	單位	價格
雞卵	一貫	[illegible]
生雞	同	[illegible]
生豚	同	[illegible]
生兎	百匁	[illegible]
鷄卵	百個	[illegible]
蜂蜜	一罐	[illegible]
蜜蠟	一斤	[illegible]
四季鳥卵	百個	[illegible]
豚毛(原毛)	一斤	[illegible]
同(撰毛)	一斤	[illegible]
羽毛	一貫	[illegible]
雁羽	一羽	[illegible]

▲烏賊魚 等

品名	單位	價格
烏賊魚 大羽(統營産)	百斤	[illegible]
同 中羽	十貫	[illegible]
同 小羽	同	[illegible]
干鰕	同	[illegible]
乾石首魚(法聖浦)	百斤	[illegible]
同(同)	百級	[illegible]
白魚脯(忠南産)	同	[illegible]
新鹽鯖(咸南産)	百貼	[illegible]
가나거(咸南産)	一貫	[illegible]
同(黃海産)	十貫	[illegible]
鹽古同魚(咸南産)	十貫	[illegible]
鹽眞魚	百尾	[illegible]
生民魚一尾	大·中·小	[illegible]
生鮮眞魚	百尾	[illegible]
鮮魚	同	[illegible]
生古同魚	百尾	[illegible]
아지	同	[illegible]
新鹽鮭	十一貫	[illegible]

▲農藝藥品 (朝鮮農藥協會調査)

品名	單位	價格
砒酸鉛	一封度	[illegible]
大豆가제인	同	[illegible]
데리스石鹼	五百瓦	[illegible]
마로힐드·볼도ー	一封度	[illegible]
除虫菊	一封度	[illegible]
빨래리·푸렘%	一罐	[illegible]
結晶硫酸銅	十斤	[illegible]
同	同	[illegible]
生石灰	四貫	[illegible]
硼드리·푸	二百度	[illegible]
상게아粉狀데리스	一五瓦	[illegible]
驅虫用硫黃粉	一貫	[illegible]
쿠레오소ー트	一罐	[illegible]

▲肥料 (七月各驛)

品名	單位	價格
石灰窒素	二〇% 倉庫渡	[illegible]
硫酸安	入貫(同)	[illegible]
硫加燐安	(同)	[illegible]
硫安	(同)	[illegible]
硫酸加里	四〇%(同)	[illegible]
安東豆粕	一枚(同)	[illegible]
豐年大豆粕	(同)	[illegible]
胡麻油粕	一〇貫(同)	[illegible]
加燐安	(同)	[illegible]
地和化成肥料(現物)		[illegible]

嗚呼惜哉여! 青春은不再來로다

그러타고悲觀말고安心하라

老者瞬時還童之秘藥이發明됏다

한번에五粒服用으로半時間後에면 여저버렷든青春力을다시찻게된다

男子青春腺刺戟復活素 キング・オブ・キングス

生理學大權威 日獨醫學博士 羽太銳治氏 創製

科學的强力藥能은 效果를快速發揮해 所期의目的이完全達成된다 (發明者) 羽太博士談

最近 生殖機能障害로 因하야 煩悶하는者가 점점增加되어잇음으로 憂慮할事實이다 …

本回春强精劑『キング、オブ、キングス』는 青春力이 發揮되는 根源이며 官能感受性에 第一의 敏感한 强力刺戟을 주어『性호르몬』의 直接强作用을 行하야서써 諸生殖機能의 全面的 徹底强化를 期하는 劃期的의 新發見 …

老益壯이라는소리를 듯게돼 (忠南) 皮萬達

쓸쓸히지내든恨을푸럿다 (平壤) 安必仲

陽氣를速히돕는데는第一 (京城) 崔入石

注文은直接本舖로

藥價 小瓶(一〇〇粒) 二圓 中瓶(二八〇粒) 五圓 大瓶(六〇〇粒) 拾圓

東京市芝區通新町十三ノ一 總代理店 合名會社 春泉堂 (振替東京七七七一)

皮膚病에 効目本位の 外用常備藥 一二三

効力에理論은不必要합니다。어떤피부病에나 一二三이第一조타고定評이잇는것이무엇보다證據입니다

물藥과 달러서 直接 持續的으로 作用하므로 頑固한 皮膚病이라도 대번에 낫게됩니다。

곳 試驗해보라!

主効 버짐、음낭습진、무좀、습진、옴、백납、마른버짐、땀띠、뾰루지、뾰뮉、진무른데、切傷、蟲虫의害

(定價) 二十錢 三十錢 五十錢 一圓 二圓 一藥店에有함

東京·神田明神下 一二三本舖 實効散 飯岡天然堂 振替東京一三七二番 電話下谷一一二三番

NO.29

感冒 實効散

感冒特効 解熱藥

胃腸障害업다 副作用도絕無 効果적迅速

실효산

(定價) 二十錢 三十五錢 五十錢 一圓 三圓 五圓 藥店에有함

C—89

ホルモンとヴィタミンの綜合効果!

シワ・タルミの防止に ニキビ・アセモ豫防に

美身 クラブクリーム 藥用

五大專賣特許應用……藥効强き榮養クリーム

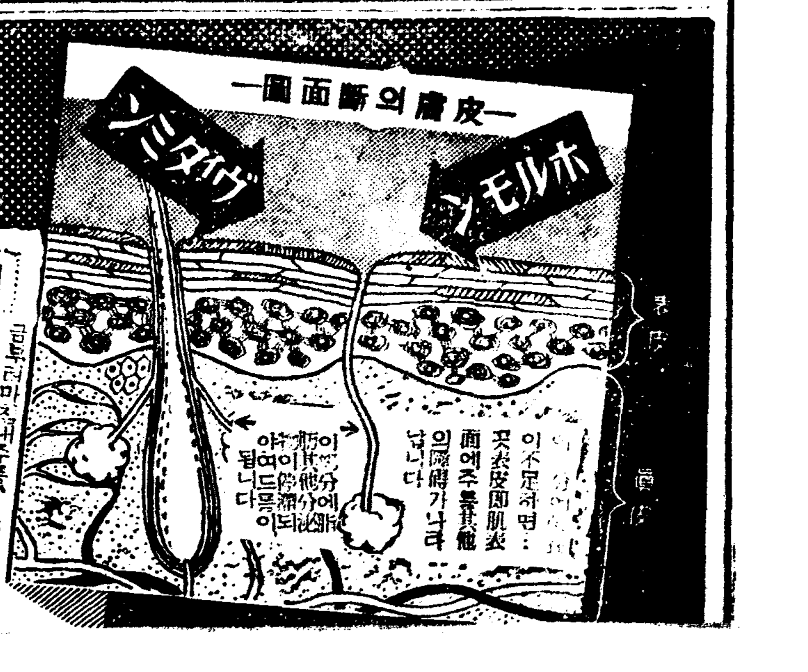

지

주름、뾰루지날때! 皮膚內部에 營養을補給하고 皮膚를淨化하야 그機能을促進하는것에만 特! 그目的으로 中年以後의 皮膚를 爲하야 藥用クラブ美身크림을쓰십니다。 皮膚表面의 藥效作用과 獨特한 淸淨藥理効果로 健康肌를 만드러냅니다。

一圓八五錢

西湖港은漁港專用 商品陸揚制限토록

西湖漁業組合의注目할要請

【咸興支社發】함흥으로 들어오는 상품의 근도항(主要港)인서호진(西湖津)항구를 어업조합에서는 어업전용항으로 보통물품의 육양(陸揚)은 일일히조합의 승인을 얻게하겟다고 도토목과에말하여와서 함흥상공게에 크다란 충동을주고잇다

서호진항에서 일년동안 수이입되는것은 이백칠십만사천백삼십류원이나 되며 또수이출되는것은이백만삼천칠만이천백칠십원의거액이되어 함흥상공게로보아서는 실로사활에지대한영향을가지고잇는 주요한항구로 되어잇는데 서호어업조합에서는 지난이십일일부로 안벽(岸壁)이파손된다는것을 이유로 함남도에 대하여 금후 어선이외의 하양(荷揚)장의사용은 모두 어업조합의 승인(承認)을얻게하도록 도령(道令)을 제정하여달라는것을 제시해왓다 이유의하나로는 그어항수축에는 어업조합에서 적지안흔비용을 드렷스며 어항으로만 수축한것인데 수축이후에는 어선뿐아니다 목재 도기(陶器)철물(鐵物)등의잡품도 만히 하양하게되어 그작업이 난폭하기때문에 안벽을 손상케 된다는것이다 어업조합의 이유는 이러하거니와 함흥상공게의 현실로보면 상항인 흥남(興南)이 회사의 전용항이나 다름업서 일반상공업의 전용항이나 다름업서 일반상공업자는 서호진항을 이용케되는것인데 이것을 제한케되면 함흥상공업의 인후(咽喉)를 일부막게되는것이니 실로 큰문제라고하는데 이문제의 추이는 극히 주목된다

道土木課大田原氏談 이에대하여 도토목과 대전원(大田原)씨는 다음과가치말한다

공유수면의사용제한을 도당국으로서 지령할수는 잇겟스나 이것을서호진에 적용하는것은 생각할문제입니다 서호진은 함흥과 중대한 관게를 가지고 잇스니 그하역의 제한을 하는것은 어업조합의 사정은 알지만 전도문제로생각합니다 운운

各地勤勞報國隊 隊伍堂堂히進軍

平壤 「우리에게도 이러한 힘이잇다 어린나라에 바치리라」하는의기로 연일휴식에꼭 팽이들고 감히대지에조전(挑戰)하는평안남도 남녀중등학교근로보국대의 작업개시식은 어제이십일일오전 거행되엇다 위선평양부내의 남자중등정도 십개학교(전수학교포함)사천여명이는어날오전여덟시 평양신사 경내에정렬하여 신직(神職)에의한 수발(修祓)로서 개식 평남지사 석전(石田)지도본부장으로부터「대원은황국신민의 본분에 철하여집단근로의 실천에 의하여 국가봉사의정신을체득하기를기하라」기타사개조의 훈시가 잇슨데대하여 제이중학 박지배(朴芝培)군이전대원을 대표하여「우리들은 황국신민의 본분을다하여 현하시국에비치어 내선일체정신수국(挺身殉國)의 지성을받드러 흥아의 성업에 기여공헌할것을 맹서한다」고 선서를하여 평남건아의 의기를 선양한후「바다로가면」의 제창으로식을폐하고 범거지모자에 흰샤쓰 각반에 도구를메인 경장으로 무보당당히 시가행진을하엿다

전기 남자중등학교의 개시식이 끗난다음 곳 뒤니어 오전아홉시부터는 여자대원의 개시식이 역시가튼 순서로 거행되엇는데 이번에는 서문(西門)고녀 김춘영(金春榮)양이 전대원이천이백여명을 대표하여 선서문을 낭독 식후 대기를휘날리며 시가지행진을하엿다

그리고 지방인 진남포와 안주(安州)에 잇서서도 역시 각각당지신사(神祠)에서 각기부윤과군수가 지사대리가되어 동일한 순서로 개시식을 거행하엿다고한다

이와가치 개시식을 마친 평남의 남녀중등학생 칠천여명은 이십일일부터 기보와가튼 작업플랜에의하여 남자는삼기 여자는 이기로나누어 염천하에서 보국의근로를 개시하게되엇다

沙里院 사리원에잇는 남녀중등학교와 각소학교는 일제히지난이십일 방학을하엿는데 각교에서는 각각교내 근로보국대를 조직하여가지고 중등근로를 하고잇다는바 학교별로 알아보면 다음과갓다한다

一、公立農業學校

사리원농업학교는 전후양반에각각일백명씩으로 보국대를 조직하여 전반은 어제이십일일부터 삼십일까지 후반은 팔월이일부터 십오일까지 각각열흘동안씩 운동장수리와 농장배수로 작업을 하기로 하엿다한다

二、公立高等女學校

고등여학교에서는 이십일일부터 일주일간 전교생을 근로보국대로 조직하여가지고 신사미화(神社美化) 교정수리등을비롯하여 서선지방농장에가서 논피비레 김을 맨다고하는데 특히보국대선두에서는 북을치면서 행진하므로그의기야말로 총후여성으로서 부끄럽지안흠만하다고한다

三、各小學校

대화(大和) 부도(敷島) 욱(旭) 각소학교에서는 오륙학년생들로서 근로보국대를 조직하여가지고 일수일씩도로 학교정을 수리하여 학교수위를미화케할것이라고한다

咸興 함흥부내 오중등학교의 이천명생도들의 떼의부대는 이십일일 오전다섯시 한숙으로부터 잡음하고서 아침바람을쏘이면서 각국체조를한뒤 아침밥을마치고 여덟시부터 대오당당하게 각기 공사장으로출동하엿다 일반 여학생들은 복흥하고 씩씩하게 비를맞고서 작업을하고잇섯다

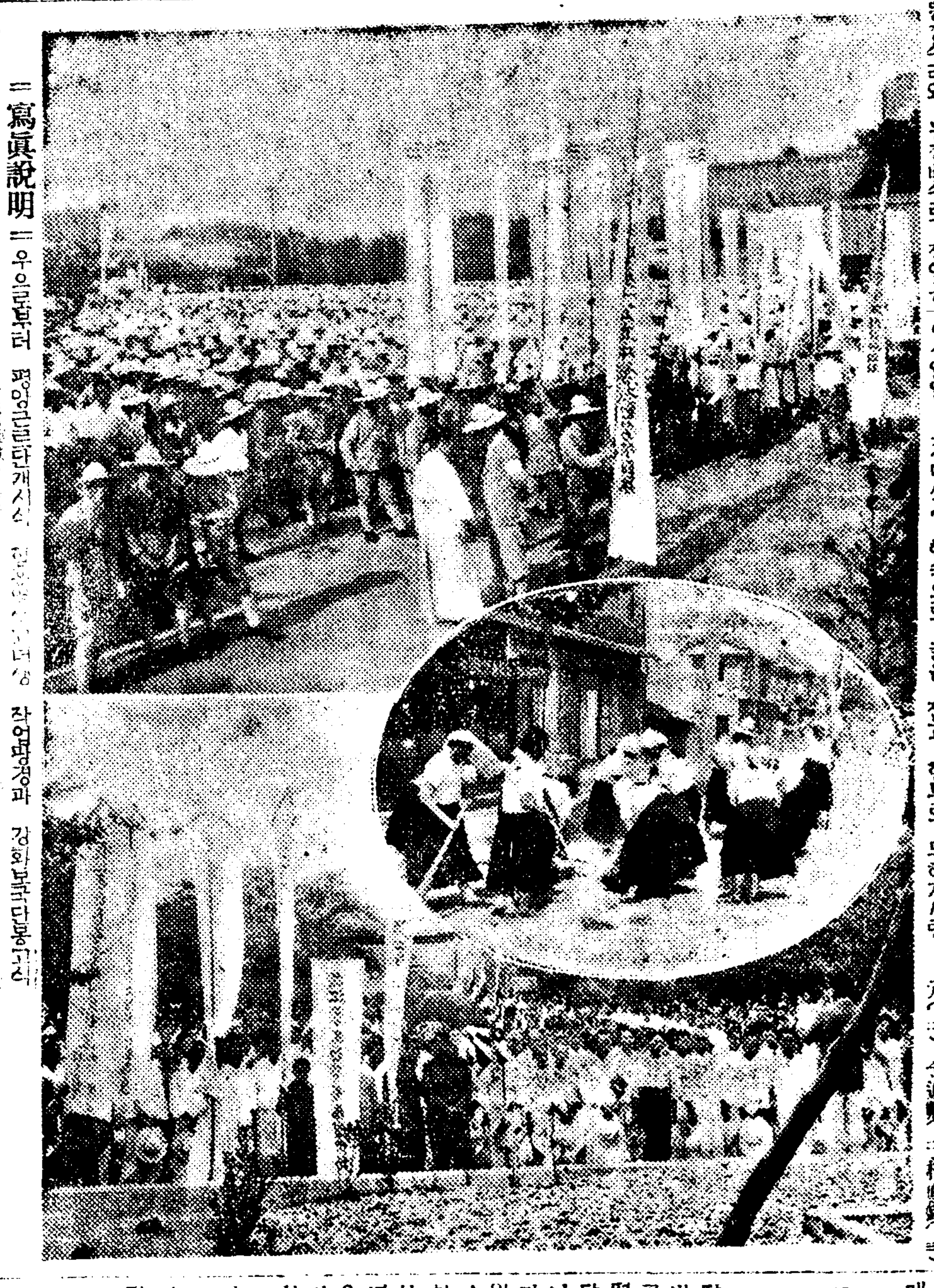

＝寫眞說明＝ 우으로부터 평양근로단개시식 작업대경과 강화보국단봉고식

重石盜掘黨公判

廿日第一次로咸興法院에서

【咸南支社發】영흥중강(靈興金鄕)을 중심으로「그잇던″텅크스텐″도굴당일미 허명구(許鳴九)(二七)동 이십팔명이 제일차로원산지청에 심을마치고 업무횡령(業務橫領) 장물고매(贓物故買) 광업령위반(鑛業令違反) 증수회(贈收賄)등의 수개죄명으로 이십일함흥법원 공판에 회부되엇다 그들은 소화십이년부터 영흥금강산에소굴을 잡고 함부로 무허가″텅크스텐″도굴을 하다가 작년 월초순에 경편대의 수사에 걸려 고성(高城)경찰서에 일망타진이 되엇다고한다 그들의 성명은 다음과갓다

許鳴九(二七) 李釋米(二三) [illegible](二二) 李敎東(二七) 李大[illegible](二一) 李[illegible](二六) 韓泰[illegible](二一) 金[illegible](二七) [illegible](三○) 金[illegible](二七) 鄭[illegible](二三) [illegible](二二) 金游[illegible](二八) 李龍[illegible](二○) 尹根甘(二一) 吳[illegible](二九) 吳[illegible](二一) 徐[illegible](二一) 吳在[illegible](二一) 崔炳[illegible](二九) 金[illegible](二一) 金明[illegible](二二) 金世[illegible](二○)

定價販賣를督勵

【豐山】풍산경찰서(豐山警察署)에서는 시내 상우회(商友會)회원을 집합하여 물가의 정가판매를 독려하엿다고한다

南船北馬

수일전에 나남 중등학교 교유모씨에게 발신인모를편지한장이 배달되엇는데 그내용은「이편지를 받는즉시로 어십사시간안에 다른네사람에게 이와가튼 내용의 편지를 내주시요 이를실행하면 당신에게는 행운이 차저올것이나 만일행하지안는다면 당신은 큰불행을 면치못할것입니다……」라는 해괴한문구를 나렬하여 영문(英文)으로 상당히 달필로 씨여잇섯다한다▲이괴상스러운 사실은 지난소화십이년에 전국적으로 유행되던 행운의엽서(幸運の葉書)와 마찬가지 작난소와하는 게급에서 민심을 소란시키는 악질의 유희?와 가튼종류로▲금번에 어서도 벌써 동경-경성을거처 여기까지 온것이라는바 열밧은 여기에 유혹되지안토록 경게가 필요가잇다 (淸津)

社告

今般本社에서 左記와如히支局을設置하엿사오니 照亮하시압

朝鮮日報社 白

敎化支局 位置 吉林省敦化街北門外永[illegible]

設置 昭和十四年七月十九日

支局長 金容鎭

謹告

宣川支局 記者 金得[illegible] 右辭任

宣川支局 白

江華勤勞報國團

第二次永登浦로出動

【江華】강화의 근로보국단은제이차로 일행일백명은 지난이십일일 강화신명신사에서 봉고제를올리고 이어 수천명의 전송을바드며 당일오후세시 강화군사회게속 이하영(李夏榮)씨인솔미테 일약 영등포훈련도장(永登浦訓練道場)에 입소하엿는바 당일은 제일차 입소대에 귀환봉고제가 잇섯고 떠나는부대와 돌아오는 부대의 의미심장한 친목의 정심을 한자리에서 하엿던바 그들의 붉게 탄얼굴에나 남어지의 기운찬비츤 다음의 기회를 대기하는듯하여 일반의 감격을 자아내엇다고한다

京釜線各急行列車

鳥致院驛停車를 鐵道當局에陳情

奧地開發을爲하여忠北道에서

【忠北支社發】충북선(忠北線)은강원도남부일대와본도중부와북부에통하는 유일한교통기관이기에 이지방의 물자를 공급하는 유일한 수송기관인데 최근본도북부와 강원도남부일대는 지하자원개발이 점차 왕성하게 되어 충북선의 사명은 더한층 중대하게 되엇는데 이 충북선의 관문이요 본도와 강원도남부지방의 관문인 조치원(鳥致院)에서 동선이 시발되어잇는터로 이와가치중요한선로임에도 불구하고경부선의 급행열차는 왕복일회밧게 조치원서 정차하지안는관게로 본도와 오지에서밧고잇는불편과손실은 자못심대한바 지하자원개발상 또는 지방발전상거대한 지장을보이고잇다는바 도당국에서도 여기에대하여 유감으로 생각하고 그대책에대하여 신중히연구하던중 철도당국의 선처를 요망하기로되어 모든급행열차도 조치원에정차하도록 당국에서는 서면으로 진정하엿다고한다 동역에잇서서의 정거는 백만도민이 일제히갈망하고잇는바이며 따라 강원북부일대주민도 바라는바로서 하루라도 속히 실현하기를 고대하고잇는터이라고한다

家族三名燒傷

빈대잡다불일어

【慶北支社發】이십일일 오전두시반쯤 대구부시장정(大邱府市場町) 팔십사번지 『세루로이드』작난감행상 한경구(韓慶九)(三○)의방에서 불이일어나 초가집한채를 전소시키고 소방수의노력으로 동세시쯤진화시켯는데 손해는 약사백원밧게되지안흐나 그의 가족세사람이 화상을 입어모두 그부근 동산병원(東山病院)에 입원가료중이엿는데 그의 장녀 월순(月順)(二)은 매우위독하다하며 출화원인은 빈대를 잡느라고 초불을 벽틈에 대엇다가 그것이 『세루로이드』작난감에 옴겨붙어 큰불을낸것이라한다

新上에高等學院

中學期成會에서認可手續中

【新上】삼십만원재단조성을 목표로하고 각방으로 활동하는신상중학기성회(新上中學期成會)에서는 제일단의 사업으로 고등학원을 경영코자 지난이십일에 인가원을 제출하엿다는데 인가만되면 이학기부터 개강할수잇도록 만반준비중이라하며 그외에 서당을수업한 어린생도들에게 소학교오학년과목을 가르치고자 야간초등도 두기로이번에 인가원을 함께제출하엿다한다

慈山水組給水

廿五日부터實施

【慈山】평남자산수리조합구역지

千五百圓惠擲

神社等基金으로 永興咸鳳燮氏特志

【永興】함남영흥읍 용흥리(龍興里) 광업가 함봉섭(咸鳳燮)씨는 열마전에 영흥중등실업학교 설치기금(永興中等實業學校設置基金)으로 금오천원을동기성회에 기부한일이잇서 일반주민으로부터도씨의 교육열에대하여 칭송이 자자하던바 또이번에는 영흥역전 소방서(本署)와 분리되어 동리하게되는동시 그건축비로 금일천원을 또영흥신사(永興神社)건축비로 금오백원을 각각 기부하엿스므로 또한 당국과일반의 칭찬이 마라한다

七年來의酷暑

꾸준한元山더위

【元山】근일 원산지방도 매일 폭서로 수은주를 팡등시키고잇는데 십구일은 삼십사도 이십일은 삼십오도라는 꾸준한더위인데 이것을 원산측후소에알어보면 금칠년이래 즉 칠년만에보는큰더위라하며 아직도 어데위가게속되리라한다

自農創定은尙早 負債整理가問題

旣住民生活은大槪安定

新京支局 鄭鎭弼

현재의 회사경영 방침으로는 이곳은 자작농창설은 아직시기상조이라고하며 지금 매년 영농자금과 식량비를 균일하게대부하여 농작을하게하고 수확후에 토지경영비와아울러 이부채를 회수하는 것이라한다 웨게말하면 개척민은 회사에서 농자금을융통하여 회사토지를 소작하는셈이다 경영비라는것은물론이토지의 관리비인데 생산액의 약이할정도이라하므로 개척민측으로보면 이것이 소작료에해당하는것이라고 할수잇는것이다 소위 기주민은 수송비의 부채가업고 만주농사의 경험을가진데다가 풍토풍습에밝음으로 대개부채가소액이고 부채업는자도 만타고하는데 새로입식한 개척민들은 부채일로 평균이백여원 최고사백원에서 육칠백원까지잇다한다

이부채는 수송비와 이백원에 주택비팔십원 제일년농경자금일백오십원에다가 그해농사를 못짓는다던가 잘되지안는다던가한 경우의 특수한예인데 이에대하여는 토지사무소에서는「이것은 개인의 의견이지만 사실이된고에부채를가진자에게서 부채상환을바랄수업는 형편이라고도 할수잇다」고말하는데 과연그것이 실정에 가까운말이라고 생각되엇다 그리고이문제는 비단이토지만이아니라 서척각토지에잇서서 도중에 잇는문제로 이것은근본적으로하여야 할중요한문제이다

◇

교육 종교 위생등 개척민자다섯곳의 교양을위하여는 이토지내에 유년제가 진가둔, 양가자, 오가자의세곳에잇고 사년제가 우가둔(牛家屯) 동가와봉(佟家窩棚)의두곳에잇는데 생도수는 모두 합하여 유백명이나 될듯하엿다 만철에서 경영하던 보통학교와 전만소선인 학교가 지난번 농(農)이 되어 이곳 소학교도 유년제는 국민우급학교 사년제는 국민학교라는 만주식이름으로 통일되고 지금 회던현공서 교육과학교조합에서 경영해간다고한다 회사에서는 금년에 오가자 양가자두곳의 교사신축비로 사천원과 교사기지를 기부하엿다고하며 경영체는 어떠튼이던 개척민에편한 모든것을 마타가지고잇는회사로서 제이세개척민교육을위해서도 아프로 적극적으로 나갈것이 기대되엇다

◇

흙집속에 괘도(掛圖)이개와평범사(平凡社)백과사전한벌을 정렬해노흔 사무실은 말끔이 정돈되어잇고 적으나 젊은 선생들이 모여 토요일방과후의 한때를이야기로 보내고잇섯다

◇

개척민들가운데는 술노름이마시는 사람이만코 도박으로괴멸의때까지인농사수입을 몽땅소비하는사람도 흔이잇는 모양이엇다 생활의안정이 아직되지 못하고 농한기가길고 각종이간이 모엿슴에 자연이러한 폐풍이 따르는것이겟지만 이들에게 생에대한신념을주고 우울이나 향수를선당한길로 발산할 지도원리의기편이 전무한것이 크게유감이엇다

◇

예배당이 세곳이나되고 기독교신자가 만흔데는 놀랏스나 그것은 전혀 "교회잇는" 부락이 오가자 진가둔 양가자의 세곳인데 모두이곳신자들의 신앙의힘으로 된것이엇다 금년가을 봉천노회후에는 목사를 초빙하여다가 사경회를 열도록 되엇다 그리고 교육가종교에 조선사람들이 살면서 교육과종교에 기초가잇섯다는 것은 실로 다행한일이다

위생상태는 다른데보다 다르다는것을 고려하여 상사할수잇는현상이나 현공의 우입종(牛一種)의학사가 양노력에 의한것으로 보엿다 사안병준(安炳俊)씨의 헌신적 노력에 의한것으로 보엿다 개척민들이 입식초에 아동의 희생이만햇다는것은 사실이라한다 그리고 오래살던 고향에대한 애착심이큰 이들개척민 부녀의심서까지 아울러 생각할때 이곳에도착하자마자 어린것을일허버린이들의 심섬에는 동정아니할수엄다 (게속)

故李仁錫君家族에 慰問金을寄託

三陟上長國婦會서

【三陟】삼척군상장면국방부인회(三陟郡上長面國防婦人會)에서는 일금이십원을 동군노곡면하군천리(蘆谷面下軍川里)에 거주하는 윤학규(尹鶴奎)와 그의안해정귀녀(鄭貴女)는 각기일원씩을 조선지원병으로 출정하여전사한고이인석상등병(故李仁錫上等兵)의 가족위문금으로 보내달라고 삼척서에의뢰하여왓다고한다

電柱二個切斷

警察은犯人嚴査

【黃海支社發】십구일 오후여섯시쯤 해주부연하정(海州府燕霞

朝報案內

生徒募集 自動車學校

뽀-이募集 十七,八歲 月給仕入 午前中本人來談 明治町第一茶房 電②三八七三

オルガン 中古品二個 百二十圓程度 百五十圓程度 京城明治町一丁目三三 音樂社

主催 林社 涼しい 府民館

新版マヅルカ ポーラ・ネグリ主演

スキーの寵兒 東京文化映畫研究所特作

白き手の人々 映畫藝術の新形式 京日連載小說の映畫化

七月22·23日 晝夜三回 料金 二十錢均一 納涼名畫大會

豊仁堂案內

藥草 … 京城鐘路二丁目 豊仁堂藥房

醫生 … 京城鐘路二丁目 豊仁堂藥房

補材 … 京城鐘路二丁目 豊仁堂藥房

漢藥 … 京城鐘路二丁目 豊仁堂藥房

痔疾 … 京城鐘路二丁目 豊仁堂藥房

頭痛 齒痛에 … 散

効力이 速한것이 特徵 神經痛에도 大効가 잇다 어느곳 藥店에서나 販賣합니다 本舖 東京 大阪 森田製藥所

優秀治淋藥 리베-루

尿道의殺菌力이 强한理想的特効劑임으로 服藥하부터 리베-루臭를發散하야 排泄하고 尿道深層部에 潛伏되엿든 淋菌은 撲滅되고 止痛止膿은 그날로 體驗합니다 藥價二五○·五○·六○ 全國各藥店에 有 大阪竹村製劑所 振替大阪三六○番

時計·쓰면서 顧客本位의 成工社로

朝鮮日報愛讀者에限하야 時計流質品又는同業者整理品을引受하야 特別奉仕에-를斷行하엿습니다 但十日間만左揭堅牢正確無比한 廉價로投賣하오니速히注文하십시요 注文은 前金又는 約束金三割以上 第一安全한振替東京一五七九四一番セイコウシャ宛 又는小爲替로送金하시요 代引注文은送料一圓二十錢을加算 前金內金이잇는注文은送料弊所負擔 ▲時間正確無比品質絕對責任付交換返金自由!

S.K セイコウシャ營業所 東京市杉並區大沼三ノ七八三 振替東京一五七九四一番

正確時間 (Aノキ番)科學プラチナ側不銹化裝 9型青年紳士向スイス高級品15石入リ(二十個限)50年保證付 奉仕大特價 貳拾六圓也

實物寫眞 (Aオノ番)科學プラチナ側永久的不變色三十個限)10型實用本意向スイス製15石入アンクル60年保證付 奉仕大特價 金貳拾參圓也

成工社へ (Aウ番)令嬢實輸入向(三十個限)モダン型八型15石入アンクル50年保證付 奉仕大特價 金拾九圓也

比無確正時間 (Aノア番)最高級品(十個限)クローム側最新型10型10石入アンクル20年保證付 奉仕特價 金拾貳圓五拾錢也

(Aノク番)科學プラチナ側八型四角長方型 スイス製最秀品15石入アンクル(二十個限)40年保證付 奉仕大特價 貳拾四圓也

(Aノカ)番科學プラチナ側永久不變色側ツモ美麗型大衆向スイス製15石入アンクル(三十個限)50年保證付 奉仕大特價 金貳拾貳圓也

(Aエ番)有志紳士用(十個限)モダン流線型十型15石入アンクル50年保證付 奉仕大特價 金貳拾圓也

(Aノイ)番最高級品(十五個限)男女兼用丸型 15石入アンクル40年保證付 奉仕大特價 金拾七圓也

只今時下相場ヨリ奉仕特價へ二三割安

頭痛이잘낫는名藥

有名한醫學博士 森田資孝先生御推奬

ノーシン 노-신

●머리가갈려지는것가티몹시아플때!! ●바늘로쑤시는것가티골치가아플때!! 그리고 머리가아프지안드래도過度한讀書로睡眠이不足하거나 머리가무겁고 흐리멍텅할때 나술을過飮하고餘毒으로氣分이 조치못할때나 언제든지 잘낫는名藥입니다 만일頭痛으로 괴로울때 가게시거든잇지말고 이노-신을 꼭 한봉만사주어보십시오 언제-머리가아랏든가? 하는듯이…

가질뿐아니니다 아조 머리가 明快해이러케 기묘하게 잘낫는것이 노-신의 가장 자랑할만한 特徵입니다 平時에 服用하신대도 安心하옵시고 잡수십시요 더욱 家庭常備藥品으로 언제나 끄어지지못할뿐아니라 이러한良藥은 아모조록우리同胞에게 만히宣傳하야서 頭痛으로 고생하는분이게시거든곡이노-신을 服用하도록가르처줍시다 노-신은 어느곳을勿論하고 各處藥店에잇습니다 요사이 노-신과비슷한 藥品이만히나와사오니 잘못하면속기가쉽습니다 사실때에 잘注意하십시요

藥價 四包入 二十錢 七包入 三十錢 十三包入 五十錢 廿八包入 一圓

登錄商標 帽子印잇는 노-신

發賣元 荒川長太郎合名會社 名古屋市東區東新町二丁目 振替名古屋七五三番

赤玉ポートワイン

시드른꼿에물을! 疲勞한사람에겐

旺盛한精力이되는優秀한榮養素가豐富한純良葡萄酒입니다

海洋에鍛鍊하라! 興亞의여름이다!

森永列車で 松島へ!

京城——仁川間

七月廿四日·廿五日

會員券 雨天順延

大人券 一圓七○錢(十二歲以上四○錢分賣品付) 兒童券 八五錢(十二歲以下二○錢分賣品付) 大人券兒童券共汽車及無料入園料金을包含

●會員券은포스타-가붙어잇는데파-라또는森永販賣店에서販賣하고잇사오니速히購入하십시요

往	京城驛發	上仁川驛着
	午前八時十一分	午前九時二十一分
復	上仁川驛發	京城驛着
	午後四時二十一分	午後五時四十三分

會員券申込은當社로直接申込해주십시요

諸設備完成한

京城府長谷川町一二 森永製品朝鮮販賣株式會社宣傳部

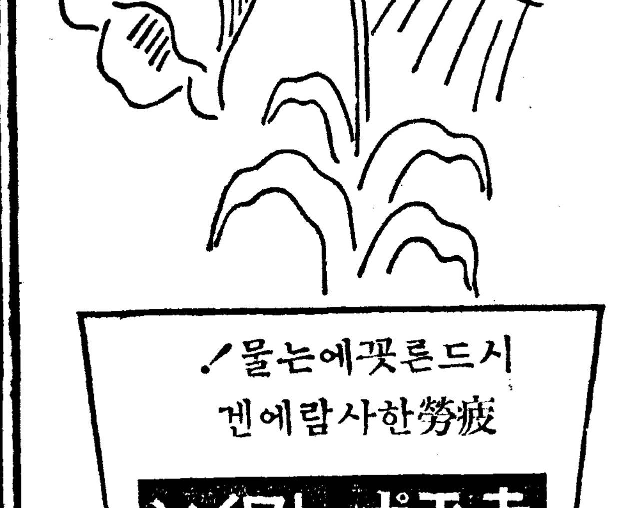

經濟解說

第三國輸出增進 貿易界의最大命題

支那事變이 勃發되자 함께 我國貿易政策이 百八十度로 轉換된것은 當然하다。從來 貿易의 基調인 自由主義經濟의 色彩는 一瞬間에 强力한 統制化하였다。國際收支의 適合과 爲替市勢의 堅持를 目標로하는 輸入統制가 徹底的으로 行해진것이다。爲替管理令의 强化、輸出入臨時措置法等의 法令及 指令에 依하여 貿易統制는 全面的으로 進展되고 特히 輸入統制가 强力으로 行해진 結果 貿易計算이 顯著한 改善을 보게되었다 그러나 이 貿易計算의 改善은 어디까지 輸出增進에 依한것이 아니라 極端的統制에 依한것임을 左記數字가 明白히 說明하고있다(單位千圓)

	輸出	輸入	
昭和十三年	[illegible]	[illegible]	(出超) [illegible]
十二年	[illegible]	[illegible]	(入超) [illegible]

事變發効과同時에 輸出貿易은 顯著히 不振狀態이었다 卽其不振原因은

一、各國에 있어서의 円貨排斥의 激化

一、歐米 其他世界各國의 經濟不況으로 因한 購買力減退

一、世界的物價低落에 逆行하는 我國內의 物價高等을 들수있고 또 戰爭으로 因한 勞働力不足 輸入原材料의 入手難도 錯치못할 事實이었다 特히 事變이 進...

「링크」制登場

政府는 輸入統制로부터 다시금 輸出振興으로 轉換이 必要하게되어 當時藏、商相 池田成彬氏는 製品輸出과 原料輸入을 連繫시키는 所謂「링크」制를 採用하였다 其前身이라고 할만한「링크」制는 昭和十二年十月에 石鹼과牛脂 十三年一月에 硝子와 豚毛皮 綿織物과 毛布「파이버」(同年三月)에 羊毛와 羊毛製品等이 實施되었으나 성합戰時下輸出振興策의 根幹으로서 採用된것은 十三年七月一日의 綿絲布와 棉花의「링크」制實施에 依한 것이다。繼續하여 이制度는 人絹絲布와「팔프」(同年八月)「스·파」와「팔프」(同年十月)等에도 採用되었다。다시 이「링크」制는 一步前進하여 雜貨類에도 適用되었다。前述한바와가치 所謂「링크」制는 商品別「링크」制는 原料가 複雜多岐한 雜貨類에는 適用하기에 困難한 事情이 있으므로 商品別「링크」制와는 別個로 當該商品의 主原料及補助材料까지도 包含된 特殊「링크」制를 創設하여 今年一月一日부터 廿四品目에 適用하였다

輸出振興會社

「링크」制에 依하여 原材料輸入은 圓滑化되었으나 아직 全商品에는 具치못하였고 또 特殊「링크」制의 適用을받을 商品原材料도 中小「메―카」의 單獨으로하는 輸入은 顯著히 不利하고 困難하므로 이에 輸入用原材料를 統一的으로 購入、分配하는 特殊會社의 設立이 必要하게되어 主要都市에다가 輸出用原材料配給의 特殊會社인 輸出振興會社를 設立하기로되어 벌써大部分은 設立되어 業務를開始하고있다는것도있다 이것은「링크」制를 根幹으로하는 貿易政策의 一步前進이라고

爲替基金設立

할수있다。「링크」制를 採用한結果 必然的으로 어떤 一定한 金額의 爲替資金을「링크」制에 依하여 原料를 輸入키爲하여 準備해둘 必要가 생기게되었으므로 昨年七月에 日銀의 正貨準備三億圓을 限度로하는 爲替基金制度가 設定되어 八月一日부터 運用을 開始하였다 그러나 이基金의 運用은 其後 別로 活潑하게 運用되지못하였으므로 大藏省에서는 今年二月三日 利率을 從來의 二·五%를 二·〇%로 引下하고 運用期限도 最高四個月을 六個月로 延長하며 手續도 簡易化하게하여 利用促進에 資하고있다。

輸出資金前貸

其外의 貿易振興策으로서 注目할만한것으로서 輸出資金前貸損失補償制度가 昨年八月부터 實施되고 또 今年四月부터는 이 適用範圍를 輸出品製造業者에게까지 擴大한

朝鮮의新施設

것을 爲始하여 保稅工場의 特殊取扱實施、商工省의 輸入許可事務와 大藏省의 爲替許可事務와의 連絡統一、貿易振興補償制設、市場調査員의 派遣 貿易斡旋所의 增設等까지고 最近 貿易統制機能 强化되고 成果를 보게되었다 朝鮮에있어서도 總督府의 朝鮮貿易協會가 그機能을 發揮하는中이오 지난四月에는 朝鮮輸出工業協會가 組織되어 鮮產品工業者、또는 輸出品製造業者에게 貿易斡旋을 給키爲하여 輸出資金前貸損失補償은 實施하고 朝鮮殖產銀行과 [illegible] 定하였다。「링크」制에있어서는 朝鮮에서 現在 實行되고있는것은 綿織物과 原棉뿐이나 今後 實行이 豫定되어있는것은 人絹織物과「팔프」라 크라프트紙와 原棉、雜貨、[illegible]

上期貿易實績

口金等을「링크」하고 [illegible] 染料、羅紗等을「링크」하며 [illegible] 原棉을「링크」할터이다 이러하여 輸出振興策의 陣容도 漸次로 整備된結果 今年上半期의 貿易은 어떠한 數字를 보여주었는가하면 如左하다(單位千圓)

	今年	昨年
輸出	[illegible]	[illegible]
輸入	[illegible]	[illegible]
出超	[illegible]	(入超)[illegible]

以上과같이 輸出은 前年同期에 比하여 二六%가 激增되어 [illegible] 二十年만의 上期出超(二千五百萬圓)를 보여있으나 一方 上半期對第三國貿易을보면 內地對第三國(單位百萬圓)

輸出	[illegible]
輸入	[illegible]
入超	[illegible]

結局 [illegible]

朝鮮對外貿易

入超를 示하고 外地를 包含하면 四億을 넘는 入超이다 또 朝鮮의 上半期對外貿易을보면(單位千圓)

	今年	前年
輸出	[illegible]	[illegible]
輸入	[illegible]	[illegible]
出超	[illegible]	[illegible]

輸出七割六分 輸入二割八分의 各增進이오 出超는 [illegible] 未曾有의 新記錄을 樹立하였지만 [illegible]

內外地가 모두 對外貿易의 前途에 [illegible] 不振이다 따라서 今後 [illegible] 我貿易界에 [illegible]

中旬米移出高 七割五分激減

累計도 四割의著減!

京城商議調査에依한 七月中旬의 朝鮮米의內地移出은 依然旱魃으로 繼續한 朝鮮內高로 不振狀態를 繼續하여 前年同旬의 十九萬四千[illegible]에 比하면 七割五分減인 四萬八千五百二十石에 止하고 十一月以降累計는 前年同旬의九百三十一萬二千四百九十九石에 比하여 四割減인 五百五十四萬五千〇二十五石으로 激減되었다

米輸出卅五割增

累計六十九萬四千餘石 粟輸入四割五分增

七月中旬의 滿關支向輸出은 前旬에比하여 多少不況이었으나 前年同旬에比하면 二割九分九厘增인 二萬五千百五十五石으로서 十一月以降累計는 三十五割增인 六十九萬四千七百九十一石으로 激增되었다 그리고 粟의輸入도 前旬보다 減少되었지만 前年同旬에比하면 四割七分增인 一萬二千四百九十一石이오 十一月以降累計로는 七十二萬五千六百十五石으로 四割五分이 激增되었다

米及粟輸移出入高

七月中旬과 昨年十一月以降累計의 米及粟輸移入出高는 如左하다(單位石)

▲米輸移出高

	輸出	移出	合計
中旬	[illegible]	[illegible]	[illegible]
累計	[illegible]	[illegible]	[illegible]

▲米輸移入高

	輸入	移入	合計
中旬	—	[illegible]	[illegible]
累計	[illegible]	[illegible]	[illegible]

▲粟輸移入高

	輸入	移入	合計
中旬	[illegible]	[illegible]	[illegible]
累計	[illegible]	[illegible]	[illegible]

中小金融

實施協議會

中小商工金融損失補償에 對하여는 總督府商工課에서 地元銀外指定金融機關側과 豫備協議를하였는데 그後實施準備가 進捗되었으므로 商工、理財兩課에서 近日中各金融機關代表者를 總督府로 招致하고 實施協議會를 開催코 實施要綱에 對하여 協議한다

商店經營講習

八月二日부터開催

京城府及 京城商工會議所共同主催下에 來八月二日부터 同五日까지 每日午前九時부터 正午까지 太平通府民館小講堂에서 商店經營統計講習會를開催하는바 講師는 明治大學講師、大倉商業敎授、中外商業新報、商店經營顧問 堅屋秀德氏이오 聽講料無料、聽講人員은 約百名(申請先着順)資格은 京城府內에 店舖를가진商業家又는 그支配人及高級店員에 限定되었는데 七月二十八日까지 府總動員課及 京城商議相談所에 申請하여야한다 講習內容은 如左하다

(가) 統制經濟는 經營에 計算과 合理化를 要求함

(나) 經營의 合理化는 豫算經營으로부터

(다) 豫算制度에 依한 販賣統制

(라) 經費에 關한 分析研究

(마) 經費를 豫算制度에 依하여 統制

(바) 經營統計의 諸問題

(사) 客觀統計로 判斷한經營上의 諸問題

(아) 客觀統計에 基한 經營對策

(자) 商品統制와 仕入販賣의 能率增進

米價抑制策에協力

朝鮮米豆取引員組合委員長新田氏談

지난十三日부터 新規賣買를停止한後 市場의 平靜을보기에至하였으므로 二十日부터 이것을 解除하고 平常에 復歸하였으나 其後 市場의 情勢는 依然强硬하므로 此際市場을 利用하는委託者에게 對하여 特히 顧慮할것은 總督府當局에서 米價抑制策을 取함은 이미聲明한바와 갓거니와 取引所에對하여는 이情勢를 繼續하는때는 何時에든지 傳家의 寶刀인 暴利取締令 國家總動員法을 發動케하여 斷乎한 處置에 出할지도모른다 하였스며 自己도當局으로부터 嚴重한 注意를 受하고 곳 今朝委員會及 總會를開하고 各取引員으로부터 委託者에게對하여 充分時局을 認識하여 此際一層 自肅自戒하여 政府의 米價政策에 順應하도록 懇請하고 不祥事件의 發生을未然에防止하기로되었다 이미 經濟警察이 昨日부터 市場取引에 關하여 調査를開始한이즉 聖戰下에 公共機關인 取引所의 名譽에關하여 國策에 反함과가튼 狀態에 陷하지아니토록 一層委託者의 自肅自戒 自進하여 政府의政策에 協力하기를 切望하여 마지안는바이다

農林局長歸任後 米價對策具體化

殖產局에서는 新規賣買再開後의 期米가 依然强硬인것을 遺憾이라고 表明하고 取引所의 自肅自戒를 要望하는同時 斷乎한措置를不辭할 意를 二十一日談話로 發表하였는데 殖產局의 傳家의寶刀인 斷乎한措置를할 限界는 期米市場이 正米高를 助長하는 傾向이顯著케될 時機로서 자못 微妙한것이잇다 目下 期米市勢가 正米보다 不當히 高다고는볼수 업고 도리어 正米高가 主動的인 것가트므로 現狀程度로서는 特別히 期米取引에 對하여 命令을 發할 [illegible] 것이오 二十三日歸任할 湯村農林局長과 協議한後 別個의 米價對策을 具體化할것으로보인다한다

○加平漢江發電所工事 漢江水力電氣의 加平第一發電所工事는 三百二十萬圓으로 滿水組外工事契約을 了하고 近近着工한다고

世界景氣는 跛行

統制强化·經濟機構變化

歐洲政局不安反映

最近의 國際對立關係의 激化로 歐米各國은 모두 國防費를 增大케되어 準戰時體制의 移行으로 國內情勢는 急變되어 있는것은 새삼스럽게 再言을 要치안는바이나 歐洲情勢不安의 激化로 世界景氣의 當用買物에 限하고 英佛의 經濟恢復에 相伴하여 世界景氣恢復의 氣運이 擡頭되어 있는것은 매우 注目되어 있스며 株價指數와 가튼 것도 佛蘭西以外에는 모두 低落을 보이고 있는바 英、米、佛、獨四個國의 物價 株價兩指數를 보면 如左하다

一九三九年	一月	三月	四月	五月
物價指數				
英國	[illegible]	[illegible]	[illegible]	[illegible]
米國	[illegible]	[illegible]	[illegible]	[illegible]
獨逸	[illegible]	[illegible]	[illegible]	[illegible]
佛國	[illegible]	[illegible]	[illegible]	[illegible]
株價指數				
英國	[illegible]	[illegible]	[illegible]	[illegible]
米國	[illegible]	[illegible]	[illegible]	[illegible]
獨逸	[illegible]	[illegible]	[illegible]	[illegible]
佛國	[illegible]	[illegible]	[illegible]	[illegible]

物價指數에 있어서 上昇을 보이고 있는 英、獨、佛三國에 反하여 米國만이 低下를 보이고 있는것은 歐洲戰爭勃發을 憂慮로 一般情勢는 傍觀狀態에 있어서 [illegible]

正租共同販賣 五割의激增

六百七十三萬四千石

總督府米穀課調査=五月中의 正租共同販賣高는 三十九萬四千八百八十九石으로 十一月以降累計는 六百七十三萬四千石으로 前年同期에 比하여 五割이 激增하였다 [illegible] 如左하다(單位石)

	五月中	累計
郡農會	[illegible]	[illegible]
農倉	[illegible]	[illegible]
金組	[illegible]	[illegible]
產組	[illegible]	[illegible]
郡農會金組共同	[illegible]	[illegible]
郡農會產組共同	—	[illegible]
農倉金組共同	[illegible]	[illegible]
合計	[illegible]	[illegible]
前年同期	[illegible]	[illegible]

多獅島小運送

國運側이經營

朝鮮運送에서는 多獅島[illegible] 原事務가 先般來滿洲에 出張하여 滿鐵、國運과 折衝한結果 多獅島築港의 開業에 伴하는 小運送問題에 關하여 朝運이 名義人으로 되고 實務는 滿洲側의 國運이 擔當하기로 協議를 하였는데 이 小運送協定은 單只業界의 問題로서 뿐만아니라 鮮滿一如의 西朝鮮東邊道地帶開發에 重要關聯을 가지고있서 重視되고있다 卽 朝鮮內의 私鐵인 多獅島의 小運送을 國運이 擔當하기로 關係者間에 一致한것은 滿洲側에서 積極的으로 東邊道開發과 關聯시켜 同鐵道의 利用에 着眼하고있는까닭인데 滿鐵에서는 鐵道의 買收或은 委任經營까지도 考慮하고있다는 說이있는狀況이다 東邊道開發의 呑吐港으로 鮮滿側은 多獅島對岸을 考究中이었으나 資材關係로보아 建設難에있는까닭에 綜合港으로서 多獅島에 着目한것으로 보이어 同港의 今後는 注目을 끌고있다한다

마닐라로프의 配給統制强化

마닐라로프의 配給統制는 船舶用에 있어서는 遞信局에서 朝郵及船具商聯에 配定하고 需要者船具商聯으로부터 購入케로 되었으나 今回 陸上用도 七月부터 (五月分)總督府에서 朝鮮麻苧商組合聯合會와 船具商聯에 配定케로 되어 마닐라로프의 朝鮮配定은 從來의 需要實績의 二、三割程度에 不過하므로 一般需要者에의 配給은 거의 不可能하다

日本公社債暴騰

【經育二十一日發同盟】經育에서 의 日本公社債市勢는 今二十一日에 이르러 日英會談이 原則的 諒解에 到達하였다는 報道에 따라 俄然急騰으로 轉하여 日本政府六分半은 七十六弗로 前日보다 三弗八分七이 暴騰 同五分半도 一弗이 强調되고 其他公社債도 一般으로 强調를 보였다

銅鑛不安解消

岩城鑛業과提携

菊池製鍊社長談

朝鮮製鍊社長 菊池一德氏는 過般來內地出張中이더니 日前에 歸任하였는데 銅鑛自給其他에 對하여 다음과가치말하였다 今回四國의 佐佐運銅山經營의 岩城鑛業과 提携하기로되어 商工省、大阪鑛山監督局等에 人事를 하고왔다 同鑛山은 從來에 住友의 傘下에 잇던것인데 當社는 相當한 資本도 出資하고 本年下期부터는 銅鑛을 長項製鍊所에 運搬하기로 되었다 大體

電極會社近間着手

日本高周波系에서 이미 計畫中인 電極會社는 資材關係로 一時停滯되어있던바 總督府關係當局의 意向도 있어서 結局 起業하기로 決定되고 過般來小野日本고무社가 渡東하여 技術을 提供하고 合作하기로되었다 日本電極會社와 協議한 結果、本社의 成案을 어더 있으므로 總督府에 資申請도 九件인데 同社에서는 係員을 派遣하였다 [illegible] 二十一日부터 實地調査코저

金山開發探鑛申請

七月十日에 開業한 朝鮮金山開發會社는 探鑛委託申請이 現在까지 十一件이요 探鑛資金融資申請도 九件인데 同社에서는 [illegible]

寸鐵

▼米價暴騰이 問題되는데 天保九年으로부터 百十年間의 米價調査가 秋田縣橫手町農會로부터 發表되었다。

▼…最高는 大正八年의 五十四圓六十錢、最低는 天保五年의 十一錢이었다고。

▼…明治年代로는 明治五年에 二圓이 最低이고 日淸戰役時二十九年에 十圓、四十年의 十四圓三十錢이 最高。

▼…大正年代로는 元年에 二十圓八十錢、三年에는 十圓八十錢으로 暴落、七年三十六圓五十錢이 米騷動時、八年에는 百十年間의 最高인 五十四圓六十錢이었다

▼…昭和年代로는 元年의 三十四圓九十二錢이 最高이고 六年에는 十七圓三十錢、九年에는 二十六圓九十二錢、米穀統制法이 實施된 十年부터 三十圓臺에서 高低를 보이었다。

證券金融八分配

朝鮮證券金融에서는 二十二日午後一時부터 朝鮮取引所에서 第十五期定時總會를 開催하고 第十五期決算案 八分配當을 可決하고 任期滿了의 取締役에 朝取會計課長 橋山嚴氏를 選任 其他仁川支店長[illegible] 氏를 補欠하기로 決定하였다

今日의 市勢 二十二日

株式 諸株續騰 活況

前場續騰 今朝는 昨日後場의 上放의뒤를 이어 東新은 一圓三高인百三十六圓八、大新도 一圓三高로 一躍七十一圓臺에 들어 七十一圓인 一圓、滿業은 五高인七十一圓九、鐘新八高인 百五十四圓七、鐘新六高인 八十六圓七에 一齊로 伸張을 보하다가 東新은 利喰賣物이나와 擬騰寄付後 東洋產業이 三十圓五까지 買付되고 鮮銀、殖銀、東拓等도 堅調를 보하였는데 內地株에 比하면 買氣가 적었다 其他大陸株도 一般的으로 强調를 보하여 現物買氣는 全面化되었으며 漸厚하였다

會談進捗好感

諸株一齊上放

日英會談은 그 第二次會談에 있어서 英國側에서 我國의 提出한 原則을 承認하게 되었으므로 今日午後의 第四次會談에서는 兩方의 妥協案에 關한 共同聲明을 發하는 條件에 對하여 協議하게 되었다는 報道의 好感으로 今까지 會談이 好轉될 것이나 或은 決裂을 보지 안흔가 하는 點에 氣迷되어 있던 買意가 一躍 上放을 보고 昨日後場에 百三十五圓五의 高値를 記錄하였는데 今朝도 續進되어 지난 六月八日大延騰에 있어서의 東新高值百三十七圓五에 到達하는 猛騰이었다 그러나 會談의 前途는 아직 如何한 推移를 보일는지 全面的好轉을 보기까지는 曲折이 잇슬것으로 보이어 此處高値에서는 利喰物이 不無한데 此際에 注目될것은 東新의 上放을 抑制하여 至今까지도 挫折을 모르고

今日現株市勢 (正午調)

◇朝鮮內株式

鮮銀新	[illegible]	鮮銀	[illegible]
殖銀新	[illegible]	京春鐵	[illegible]
朝鐵	[illegible]	同四新	[illegible]
金剛電	[illegible]	同新	[illegible]
京南鐵	[illegible]	漢水電	[illegible]
京鐵新	[illegible]	西電	[illegible]
南電	[illegible]	中央無盡	[illegible]
國產自	[illegible]	製鍊	[illegible]
無煙炭	[illegible]	小林鑛業	[illegible]
朱羅鑛	[illegible]	三陟開	[illegible]
막네新	[illegible]	朝紡新	[illegible]
朝石	[illegible]	同新	[illegible]
東拓新	[illegible]	硫中工	[illegible]

◇內地株式

鐘實	[illegible]	帝人新	[illegible]
東人新	[illegible]	帝麻新	[illegible]
日曹	[illegible]	東電	[illegible]
東拓電	[illegible]	大同電新	[illegible]
沖糖	[illegible]	王子新	[illegible]
窒肥新	[illegible]	電化新	[illegible]
日曹	[illegible]	同新	[illegible]
九曹新	[illegible]	日石	[illegible]
日鑛新	[illegible]	三菱新	[illegible]
日曹新	[illegible]	帝產新	[illegible]
郵船	[illegible]	同新	[illegible]

現物全面昂進

日英會談의 進捗을 傳하여 現物方面도 主力이 上放됨을 따라 一齊上進하여 內地物로서는 日曹新株가 六十五圓、新이 三十五圓으로 [illegible] 高値를 보였으며 北樺太石油는 四十五圓 各二、三圓高인 二十四圓으로 [illegible]

市場六感

㊑…英國側에서 드디어 我國의 會談에 對한 前提條件인 一般原則을 承認하였다하여 會談好轉을 豫見▲關門附近에서 彷徨하던 東新도 이에 따라 百三十七圓五까지 棒上되어 六月八日의 東京高値에 到達▲一은 會談에 對하여는 氣迷가 甚하며 或은 決裂을 豫見하고 있던것이 如何間에 本軌道에 一步前進으로 되었스므로 一個도 幾▲그로 다도 至今까지 漸進하고 있던 「인플레」 買가 이것...

㊊…三十九圓臺의 出現을 明待하고 確乎不拔의 態度를 가지던 頑强한 買方도 警察그 린자만보아도 움쭉못한는군▲昨前場에 仁川經濟警察이 突然高場에 나타나자 市勢俄然 反落▲此는 米穀의 利喰賣物과 新規賣物이 簇出하였든것이었다▲今朝도 鐵價軟勢鎭、助長하더니 八圓十錢臺에는 다시 買氣擡頭▲正米의 事情으로 보아서는 賣買成行할수 업고 當局의 政策으로보아서는 賣買成行할 것이 업다▲最後의 勝利는 大勢의 自然? 人爲의 政策?

騰勢는一挫?

[illegible] 十八圓四、五十錢에 場面을 [illegible] 各地正米高와 其他가 [illegible] 二十一日에 [illegible]

期米 高價抑壓 波瀾

前場低迷 今朝大阪地先限은 [illegible]

▲東京國債 ▲甲號五分 [illegible]

朝取期米取組內容

	當	中	先
限	[illegible]	[illegible]	[illegible]

◇賣方 ◇買方 [illegible]

正米 各地商狀 區區

京城保合

移秧成績은 依然히 不良하여 奧地賣出의 繼續이 激減되어 市中品薄은 날로 深刻化함을보고 所持側은 去益頑强하나 買方은 採算償出現을 待하여 傍觀하는 商談이 업시 氣配도 前日同樣으로 保合이 었다

仁川不變

今年年事로 보아 端境期를 앞두고 產地는 依然히 賣出 할바 이 업서 市中稀有의 品薄은 容易히 解消될것같지 안하 先高豫想으로 賣物이 업는 場面은 小口稍 自側의 그날의 必需買物까지도 困難하는 形勢이어서 閑散場面이며 唱價도 不變이었다 [illegible]

群山軟化

七月二十日現在 [illegible]

木浦下押

[illegible]

大邱續騰

[illegible]

釜山强調

一部商朝鮮地方 [illegible]

經濟警察發動

市勢無爲低落

昨前場當地先限三十八圓六十錢에 寒의 買物이 觸接하지 仁川經濟警察이 突然高場에 現出하여 賣買光景을 監視하는一方으로 主要各店의 仕手關係를 調査하는 等 어떠한行使를할듯이 示威를 加하므로 市勢는 恐怖的賣物이 簇出하여 今朝에 至하기까지 先限八圓十九錢으로 反落하였다 要하면 米界의 四圍事情은 在米의 稀薄과 頭上의 旱天으로보아서 더욱이 高値를 [illegible]

金을 政府에 賣却하십시다

政府에서는 金賣却에 利用하여주십시오

京城府南大門通一ノ九五(黃金町入口)

總督府免許

金銀賣買會社

物價

大麥新物出廻

大麥은 最近新物이 若干 出廻를 보게되었는데 大麥은 今年農作이 [illegible]

果物類續低

果物顯中 [illegible]

京城物價 廿二日

[illegible]

精白米の御用は

信

吉福商店精米部

電話光③九四番へ

期 東 米

趙俊鎬取引店

仁川海岸町三丁目

電話 [illegible]

今日財界 廿二日

[illegible]

海外經濟

[illegible]

銀行券

[illegible]

金利·手形交換

[illegible]

鍋油粕麥粉

[illegible]

對外爲替

[illegible]

金銀價

[illegible]

正米 正租

[illegible]

雜穀

[illegible]

綿絲布

[illegible]

滿洲商況

[illegible]

株式

[illegible]

期米

[illegible]

砂糖

[illegible]

生糸

[illegible]